

# さくら

2016年(平成28年)

# 1月

No.213



朱里ちゃん  
おめでとう!



**人口4万5000人に!ようこそ さくら市へ**  
昨年の12月8日(火)にさくら市の人口が4万5000人に達しました。記念すべき4万5000人目の市民となったのは宇都宮市から引越してきた月足光宏さん、牧子さんご夫婦の長女朱里ちゃんでした。牧子さんは「突然でびっくりしましたがうれしいです。」と話されました。記念品として認定証(写真右下)と喜連川温泉入浴セット(写真左下)などを贈呈しました。これからも健やかに育てね!

- 2 市長・議長新年のごあいさつ
- 4 新春インタビュー
- 7 第2次さくら市地球温暖化対策実行計画に基づく平成26年度実績
- 8 第13回こども絵画展・第2回咲くらコン
- 9 平成27年度農作業賃金等の標準額
- 10 災害時に備えて防災訓練を実施しました
- 11 マイナンバーについて
- 12 さくらトピックス
- 15 暮らしの情報



# 特集 新春インタビュー 新年の抱負

新年あけましておめでとうございます。  
さくら市には、様々な分野で活躍している人がいます。今回の特集は、そんな皆さんに新年の抱負を語っていただきました。

■**全国大会5位入賞のお気持ち**は？  
とりあえずホッとしました。本当はもう少し上位入賞したかったのですが、入賞できてよかったです。

■**競技会はどういったことを競い、どのような技能(技術)が必要か?**  
本格的な技術を審査する「基礎競技」と、お客さんから「車の調子が悪い」と車を持ち込まれたと想定して問診・点検・修理を行う「アドバイザ」競技・実車競技を合わせ2人1組90分その技能を競います。



植木 啓之さん  
(写真右・草川第2)

2015年8月に開催された第19回栃木県自動車整備技能競技会で優勝し、県代表として出場した第20回全国自動車整備技能競技会で第5位に入賞した。(一社)栃木県自動車整備振興会塩谷南支部青年部長を務める。

聞き取った情報や点検などで8ヶ所の不具合を見つけ修理を行うので、基本的な技術はもちろん知識や経験も必要です。例えば「走ると変な音がする」と言われれば、不具合の場所を推測して的確に故障箇所を見つけなければいけません。また、競技会という独特の雰囲気の中で作業するので冷静さも必要ですね。慌てるで見落としにつながるのです。

■**2015年を振り返って、良かったことは、大変だったことは?**  
全国大会に出場できたことは良かったです。

聞き取った情報や点検などで8ヶ所の不具合を見つけ修理を行うので、基本的な技術はもちろん知識や経験も必要です。例えば「走ると変な音がする」と言われれば、不具合の場所を推測して的確に故障箇所を見つけなければいけません。また、競技会という独特の雰囲気の中で作業するので冷静さも必要ですね。慌てるで見落としにつながるのです。

■**2016年の抱負**は？  
優勝したので県大会にはもう出場できないことは残念ですが、貴重な経験ができたので、これを仕事に生かしていきたいです。

■**アマチュア4冠を取った今の気持ち**は？  
素直に嬉しいです。部員の皆や、サポートの方々の強い応援がなければ達成できなかったと思います。自分らしい試合をしようという思いがプレッシャーに勝ち、ふっ切れて戦えたと思います。

■**4冠達成となった2015年日本学生キックボクシング選手権大会での決勝戦の様子**  
序盤から闇雲に攻めていくのではなく、相手の出方を見極めて試合をコントロールするのはないかと思いた。



東洋大学3年  
小嶋 勇貴さん  
(卯の里)

東洋大学キックボクシング部所属。2年生から主将を務めている。J-NETWORKアマチュア全日本大会Aリーグバンタム級優勝、Muay Thai Openアマチュアバンタム級チャンピオン、J-NETWORKアマチュアバンタム級チャンピオンと2015年全日本学生キックボクシング選手権大会のフライ級で見事優勝し、アマチュアの大会で4冠を達成!

■**普段の練習から意識していること**  
何事も試してみなくてはわからないのでどんなメニューもチャレンジング精神を持って練習しています。トレーナーの指示を素直に受け止める疑問点があるときはなるべく早く解決するようにしています。

■**キックボクシングを始めたきっかけ**  
もともと格闘技に興味があり、少林寺拳法をやっていた。高校1年生のときにキックボクシングのジムに通うことになった。3ラウンド目定勝ちとなりました。

■**これからの目標**  
今年プロデビューして日本ランキングに入り、ゆくゆくは日本チャンピオンになりたいです。そしてキックボクシングやムエタイというスポーツをもっと皆さんに知ってもらえるよう努力したいと思います。

■**栃木県交通事故防止に関する作文で最優秀賞を受賞したお気持ち**は？  
12000点の中から選ばれたことにとっても驚きましたが、光栄に思いました。

■**なぜ「ヘルメットのありがたみ」を書こうと思ったのか?**  
どんなことを伝えたいのか? たったのか?  
以前、自転車で転倒し怪我をして痛い思いをしたときに、自転車事故の重大さを考えたからです。僕は自転車が好きです。友達と遠出をするのもあります。けれど、今でも雨が降った翌日は転倒し

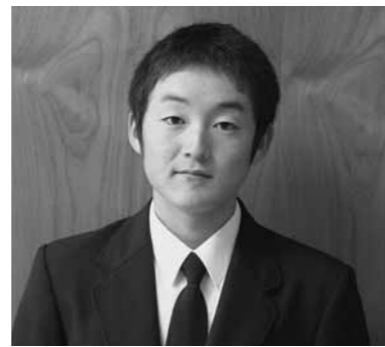

喜連川中学校2年  
小川 心寿さん  
(鷲宿)

「ヘルメットのありがたみ」が栃木県交通事故防止に関する作文で最優秀賞を受賞。応募総数12,000点。作文には、自転車で通学途中で転倒したときの体験をもとに「被害者にならない」だけでなく「だれも加害者にしない」ための「ヘルメットの大切さ」について書かれている。

たときのことを思い出して怖くなります。マイ・チャレンジャー職業体験でお世話になったプロチームの宇都宮ブリッセンでは、交通ルールを学びました。ですので、友達にも注意をしますが、全員がマナーを守って安全に自転車に乗り、自転車事故がゼロになればいいと思っています。

■**2015年を振り返って、良かったことは、大変だったことは?**  
僕は野球部に所属しています。昨年は一生懸命トレーニングに励み地区新人戦で準優勝できたこと

■**2016年の抱負**と将来の夢は？  
「文武両道」を目標に失敗を恐れずに何事にも挑戦し続けたいです。1月の海外派遣でも多くのことを学び将来の糧にしたいです。将来は、公務員や警察官など人の役に立つ仕事に就きたいです。どんな仕事に就いても責任感を持ち一生懸命に働きたいです。



矢板中央高等学校3年  
斎藤 亮輔さん  
(喜連川南)

サッカー部所属。ポジションはボランチ。小学3年生からサッカーを始め、小学高学年でFCスフィード(さくら市)、中学3年生からAS栃木(大田原市)で活躍する。県内のサッカー強豪校・矢板中央高校に進学し、平成27年11月に開催された第94回全国高校サッカー選手権大会栃木大会では同校の大会3連覇に貢献する。同年12月31日に大分高校と初戦を向かえる。

■**全国高校サッカー大会3連覇のお気持ち**は？  
夏の大会で負けたので、リベンジ・チャレンジの気持ちで臨みました。チーム一丸となって戦ってきたので嬉しいです。

■**サッカーを始めたきっかけ、苦勞したことや嬉しかったことは?**  
小学3年生の時、友達にサッカーをやっていたので始めました。最初は地元のチームだったのですが、さらに上を目指して矢板中央高校に進学したのもAS栃木で

優勝したことがきっかけです。高校では部員が100人を超えるため、ベンチ入りすらできず悔しい思いもしましたが、辞めようとは思いませんでした。やはり試合に出られると嬉しいですね。

■**2015年を振り返って、良かったことは、大変だったことは?**  
夏の大会前に怪我をしてスタメンを外れた時は辛かったです。筋トレで戦える体を作って大会に備えました。努力して試合に出ることができ、選手権にも出場できるので良かったです。チームが勝て

■**全国大会への意気込み、今年の抱負**と将来の夢は？  
今大会は日本一を目指して1つでも上に行きたいです。卒業後は大学に進学し、サッカーを続けたいです。将来は教師になって子どもたちにサッカーを教えたいですね。  
(※インタビューは平成27年12月に行いました。)

# 第2次さくら市地球温暖化対策実行計画 に基づく平成26年度実績

市では、地球温暖化対策の推進に関する法律第20条の3に基づき、さくら市地球温暖化対策実行計画を策定し、平成21年度より市自らの排出する温室効果ガスの削減など、環境負荷を低減するために取り組んできました。

平成26年3月には第2次さくら市地球温暖化対策実行計画を策定し、平成30年度の温室効果ガス排出量を、平成24年度比で5%削減することを目標に取り組んでいます。

## 1. 温室効果ガス排出量

平成24年度 【基準年】 (t-CO2)	平成26年度 (t-CO2)	増減量 (t-CO2)	増減割合 (%)	平成30年度 【目標年】 (t-CO2)
6,434	6,519	85	1.32	6,112

## 2. 取組結果

平成26年度の取り組み結果は基準年比で1.32%の増加となりました。増加した主な要因は、基準年（H24）において休業していた「もとゆ温泉」が営業を再開したことによる電気使用量、灯油使用量の増加によります。

### 【参考】

平成26年度にもとゆ温泉で使用した灯油量を、平成24年度（基準年）においても使用したとして（平成24年度に「もとゆ温泉」が営業していたと想定）試算すると、平成26年度の温室効果ガス排出量は平成24年度と比較して2.59%の減少となります。

## 3. 今後の取組

**目指せ 5%削減** 第2次さくら市地球温暖化対策実行計画に定める取り組みに基づく、エネルギー使用の抑制や、再生可能エネルギーの導入などの推進により、平成30年度における温室効果ガスの排出量を基準年比で5%削減することを目標として取り組みます。

### 【排出量の内訳】

	平成24年度 (t-CO2)	平成26年度 (t-CO2)	増減量 (t-CO2)	増減割合 (%)
庁舎からの排出量	6,292	6,372	80	1.27
電気	5,356	5,329	▲27	▲0.51
灯油	607	716	109	18.00
A重油	155	157	2	1.75
LPG	175	170	▲5	▲2.85
公用車からの排出量	140	146	6	3.70
廃棄物からの排出量	0.80	0.85	0.05	6.76

【問】環境課 ☎681-1126

# 「不燃ごみ」から「使用済小型家電」へ！

～「使用済小型家電」として「リサイクル」の対象～

これらは環境課・喜連川支所・道の駅きつれがわで無料回収しています。

あ行	アンプ	さ行	ステレオ本体	た行	電卓	は行	ヘッドホン・イヤホン
	インターフォン		扇風機		電気工具		ヘルスメーター
	園芸用電気機器		掃除機		電動ミシン		補聴器
	延長コード・ケーブル	デジタルオーディオプレーヤー	電話機	ホットプレート			
	おもちゃ（ハイテク系）	デジタルカメラ	トースター	モニター（パソコン用）			
か行	カーナビ	た行	デジタルチューナー	な行	ドライヤー	ま行	マウス（パソコン用）
	加湿器		テレビアンテナ		生ごみ処理機器（電子式）		ミニコンポ
	カセットデッキ		電気アイロン	ハードディスク	餅つき機		
	カメラ		電気あんか	パソコン（デスクトップ）	ラジオ・ラジカセ		
	空気清浄機		電気カミソリ	パソコン（ノート）	リモコン		
	ゲーム器		電気コンロ	ビデオカメラ	レコードプレーヤー		
	携帯電話		電気ポット	ビデオデッキ	ワープロ		
コーヒーマーカー	電気照明器具	ファクシミリ機器	ACアダプター				
さ行	ジュース・ミキサー	電気ストーブ	ファンヒーター	は行	アルファベット	BDプレイヤー・レコーダー	
	除湿機	電気ドリル	布団乾燥機			CDプレイヤー	
	食器洗い乾燥機	電子辞書	プラグ・ジャック			DVDプレイヤー・レコーダー	
	炊飯器	電子体温計/血圧計	プリンタ			ICレコーダー	
	スキャナー	電子レンジ	プロジェクター			MDプレイヤー	

【問】環境課 ☎681-1126

# 水道へ加入をお願いします

市水道事業では、水道がまだ整備されていない地域へ水道管を布設して、安全で安心な水道水が利用できるよう整備工事を進めています。新たに水道管が整備された地域にお住まいの方は、この機会に水道への加入をお願いします。

また、水道へ新規加入する場合、水道加入金（メーター口径20ミリの場合162,000円）をご負担していただいています。新規に水道が整備された地域の方々は、水道普及率の向上と水道水の利用促進を目的に、水道加入金の免除制度がありますので、詳しくはお問い合わせください。

なお、道路内の水道管から、ご家庭に給水管を引き込む工事などの給水装置工事は、指定された業者（工事店）に工事を依頼してください。

◎工事費用、手数料は、申込みする方のご負担となります。

◎水道加入後は、継続して水道をご利用ください。

◎水道を使うと、水道水の使用量に応じて、水道料金がかかります。

（水道料金については次回に掲載します。）

【問】水道課 ☎681-1121

## 平成27年度農作業賃金等の標準額 【問】 農業委員会事務局 ☎681-1124

平成27年度農作業賃金等の標準額(消費税抜き)を、下記のとおり設定しましたのでお知らせします。

	作業内容	単位	金額	摘要	
水	耕起	10a	4,000円	燃料機械持ち 未整備圃場・1区画10a以下は2割増	
	荒	10a	3,500円	燃料機械持ち 未整備圃場・1区画10a以下は2割増	
	植	10a	4,500円	燃料機械持ち 未整備圃場・1区画10a以下は2割増	
	育	1箱	667円	種子代含む 運搬料1箱 50円	
稲	機械田植	10a	6,300円	苗運搬1箱 50円 未整備圃場・1区画10a以下は2割増 施肥植付(肥料別) 7,620円 同時薬剤散布(薬剤別) 477円	
	薬剤散布	粒	10a	1,000円	薬剤代別 (パック剤散布10a当たり500円)
		粉	10a	1,000円	薬剤代別
		液	10a	1,500円	薬剤代別
	追肥	10a	1,500円	ミスト機散布(薬剤別)	
	コンバイン刈取	10a	15,000円	機械運搬料別途 倒伏割増(5割まで) 未整備圃場・1区画10a以下は2割増	
	乾燥・調製	1俵	1,400円	60kg 包装まで(乾燥 800円・調製 600円) 袋代別	
	畦塗り	1m	50円	砂利層は2割増	
	麦	耕起整地	10a	7,000円	耕起2回(砕土を含む)
		播種	10a	3,500円	ドリルまき(種子代別)
麦踏み		10a	1,000円		
大豆・そば	コンバイン刈取	10a	15,000円	機械運搬料別途 倒伏割増(5割まで) 未整備圃場・1区画10a以下は2割増	
	播種	10a	3,500円	種子代別	
	管理	10a	3,000円	中耕・培土各1回につき(一連作業 4,000円)	
共通	刈取り	10a	10,000円	機械運搬料別途 大豆・そば専用コンバイン使用	
	穀物運搬料	10a	1,000円	5km以内	
	米出荷運搬料	30kg	105円	市内	
	畦畔刈り	1時間	2,000円	刈払機使用 自走式等は別途	
	施肥	10a	1,500円	ブロードキャスター 1回散布	
	麦・稲わら集束	1梱包	1,500円	ロールペーラ直径120cm標準 ハイペーラ45cm×40cm×80cm標準250円	
	乾燥・調製	1俵	1,400円	包装まで 麦類・大豆・そば 袋代別	
一般の農作業	1日	7,000円	標準8時間 オペレーター 1時間1,500円		

※上記の表は標準額です。作業困難(圃場の条件、作業の難易など)な圃場は、それらを勘案して当事者間で決定してください。なお、上記の金額は消費税抜きの金額となっていますので、標準額は消費税額を上乗せした金額となります。(ただし、一般の農作業7,000円は除く)

## <さくら市賃借料情報>

農地法改正に伴い、標準小作料制度が廃止され、地域における賃借料の目安となる情報を提供することになりました。平成26年1月から12月までに、農業経営基盤強化促進法における利用権を締結した際の賃借料水準(10aあたりの年額)は次のとおりです。

	農地区分	平均額	最高額	最低額	データ数	物納の平均値
田	氏家 圃場整備地区	18,000円	22,000円	14,000円	298	98kg/10a
	圃場未整備地区	17,500円	22,200円	12,000円	144	96kg/10a
	喜連川 圃場整備地区	15,400円	17,000円	9,800円	132	72kg/10a
	圃場未整備地区	11,500円	15,000円	9,800円	89	72kg/10a
畑	全域	6,000円	7,000円	5,850円	26	

- ※1 データ数は、集計に用いた筆数です。
- ※2 賃借料を物納支給(水稻)としている場合は、金額には換算せず、物納の平均値を掲載しています。
- ※3 金額は、算出結果を四捨五入し、100円単位としています。

農地隣接の屋敷林、山林、生垣等により農作物に悪影響が出て、困っているとの声を聞きます。日照や農作業の妨げとならないよう枝葉の管理をお願いします。

## 第13回こども絵画展

1月5日(火)~31日(日)

市内の子どもたちの力作を集めた「第13回こども絵画展」をさくら市ミュージアム-荒井寛方記念館-にて開催します。今回も市内の園児から中学生までの感性豊かな作品296点を展示します。入賞作品は76点、最高賞の荒井寛方賞には、下記の4名の作品が選ばれました。おめでとうございます。



### 荒井寛方賞

保育園・幼稚園の部  
「最強の戦い!!  
~強いのはどっちだ!?!~」  
氏家幼稚園 年長  
世木 悠稀さん



### 荒井寛方賞

小学校下学年の部  
「野菜づくり」  
氏家小学校 3年  
高久 蓮央さん



### 荒井寛方賞

小学校上学年の部  
「夏休みの思い出  
川越時の鐘」  
南小学校 5年  
平野 萌さん



### 荒井寛方賞

中学校の部  
「清流」  
氏家中学校 3年  
岡本 彩那さん

男性参加者向け  
事前セミナー(無料)  
2月7日(日)午後6時~

カップルになられた方に  
素敵なプレゼント!

男性 20名程度

さくら市内在住で  
20歳~おおむね40歳の  
独身の方  
参加費:5,000円

女性 20名程度

20歳以上の  
独身の方  
その他制限なし  
参加費:1,000円

~さくら市結婚支援事業~

## 第2回 咲くらコン

~バレンタイン恋めぐり  
inさくら~

2月14日(日)

午後1時~8時

主催  
さくら市

大人なムード  
満点の  
バスツアー♡

■申込先・問合せ先  
(株)栃木アクト(受託業者)  
☎685-3311  
e-mail:t-act@aqua.plala.or.jp  
HP:http://act-co.ftw.jp/u13648.html

### 内容

アトリエソエタ手作りアクセサリ体験  
⇒ 道の駅きつれがわ足湯&ジェラート  
⇒ なかがわ水遊園ナイトビューツアー  
⇒ 交流パーティー(ベルセルバCC)

## マイナンバーについて

### 行政手続でマイナンバーの利用開始

社会保障・税・災害対策の行政手続でマイナンバーの利用が始まりました。これまでの免許証等での本人確認に加え、個人番号の確認のため、通知カードまたは個人番号カード(※)の提示が必要となります。社会保障・税関係の手続きに来庁の際は、通知カードまたは個人番号カードをお持ちください。

※個人番号カードは本人確認と個人番号の確認を1枚で行うことができます。申請者への交付は1月半ば頃から順次行われる予定です。

【問】企画政策課 ☎681-1113

### 通知カード返戻分のお受け取りについて

通知カードを平成27年11月より順次、簡易書留で配達していますが、配達時にご不在の場合等、郵便局で配達できなかった通知カードを市でお預かりしています。お受け取りできなかった場合、氏家地区の方は市役所市民福祉課、喜連川地区の方は喜連川支所市民生活課までお問い合わせください。

【問】市民福祉課 ☎681-1115  
喜連川支所市民生活課 ☎686-6611

## < 市内施設イベント情報 >

### 道の駅きつれがわ

【問】道の駅きつれがわ ☎686-8180

#### ■道の駅きつれがわ交流室利用希望者募集

平成28年度の交流室利用希望者の募集を行います。作品の展示などに使用したいという方は、道の駅までお問い合わせください。

※道の駅きつれがわはリニューアルするため4月～9月の募集となります。

【申込期限】1月15日(金)

#### ■カレンダー配布

「道の駅きつれがわ休館日カレンダー」を道の駅きつれがわで配布しています。ぜひご利用ください。

### もとゆ温泉

【問】もとゆ温泉 ☎686-3284

#### ■プリンセス浜田新春マジックショー

【日時】1月10日(日) 午後1時30分～

【場所】もとゆ温泉1階ロビー

※午後3時～お楽しみ抽選会(先着50名)

#### 【お詫びと訂正】

広報さくら12月号P10の「年末年始休業のお知らせ」で1月4日のもとゆ温泉の営業を通常営業としましたが、正しくは休業日です。ご迷惑をおかけしましたことを深くお詫びいたします。

### 和い話広場

【問】和い話広場 ☎666-8370(月休)

#### ■和紙民芸処「キィ&ルゥ」による製作体験

◎干支「さる」の和紙キーホルダー製作体験

日時		定員
1月10日(日)	午前10時30分～正午	12名
1月17日(日)	午前10時30分～正午	3名
1月23日(土)	午前10時～正午	3名

※先着順で無料で体験できます。

#### ◎一貫張り製作体験

【日時】1月17日(日) 午前10時30分～正午

【定員】5名(先着順)

【参加費】材料代470円

#### ◎球型和紙灯り製作体験

【日時】1月23日(土) 午前10時～正午

【定員】3名(先着順)

※仕上げの日に来られる方に限ります

【仕上げ日時】1月24日(日)

午後1時30分～2時30分

【参加費】材料代970円

### eプラザ吉番館

【問】さくら情報館 ☎681-5757(月休)

#### ■第6回 子供習字作品展

【期間】1月9日(土)正午～24日(日)正午

【内容】子供の習字作品展

【主催】紀風書道教室

## 災害時に備えて防災訓練を実施しました!

11月28日(土)、市総合公園にて総合的な防災訓練を実施しました。震度6弱の地震発生を想定して、災害対策本部の設置、避難指示発令や救助訓練、避難所運営訓練などを行い、関係機関をはじめ地元住民の皆さんや防災士の皆さんなど合計530名が参加しました。また、今年で3回目となるこの防災訓練と並行し、消防団による水防工法の訓練も実施されました。また、本年夏には、栃木県と合同で総合防災訓練が予定されています。訓練内容は、災害発生時の対応や防災意識の高揚、防災知識の向上を図る大規模なものとなります。

近年、大規模な災害が全国各地で発生していますが、日頃から防災対策や避難所の確認などについて家族や地域で話し合い、万一の災害に備えましょう。



↑ 避難テント受入

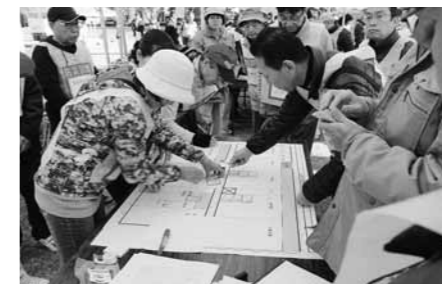

↑ 避難所運営訓練



↑ 初期消火訓練

### 多数傷病者事故救助救護訓練



↑ 横転車両より救出



↑ ドクターヘリ到着!!



↑ エアートtent内における  
応急処置



← 災害協定団体からの  
救援物資受領



← 陸上自衛隊による給水訓練・  
炊き出し



← 消防団による放水訓練および  
水防訓練



↓ NTTによる特設公衆電話設置



## さくら市消防団員募集

あなたの力を地域のために活かしてみませんか?さくら市消防団は随時団員を募集しています。詳細はお問合せください。

○入団資格: さくら市内に居住または勤務している満年齢18歳以上の方(男女問わず)。

【問】総務課 ☎681-1111

### 桜の里親プロジェクト出発式(11/13)

氏家中学校で「桜の里親プロジェクト」の出発式が行われました。平成26年6月から約1年6ヶ月をかけて同校の生徒会JRC委員・緑化委員会を中心に多くの生徒が掃除の時間などに交代で丹精こめて育ててきたソメイヨシノの苗木30鉢を、このプロジェクトの提案者である「栃木照る照る坊主の会」の和知知明会長に引き継ぎました。苗木を託された和知会長は「皆さんからお預かりした苗木たちは11月23日に宮城県山元町で植樹されます。桜が根付いた頃、ぜひ、見に行ってください。」と話されました。



### 子どもたちの安全を守るために!

小峰恵子さん(馬場5)は、上松山小学校前の横断歩道で登校中の子どもたちが安全に道路を横断できるように見守っています。9年前、お孫さんが小学校に入学し毎朝一緒に学校まで歩いていたとき、当時の交通指導員さんから「ここは交通量も多くて危険。1人でも多くの人に手伝って欲しい」と声をかけられたことがきっかけでした。小峰さんは『子どもたちのために役に立てるなら』と始めましたが、今では日課になっています。『学校に行かなくちゃ』と思うと気の張りが違いますし、健康維持にもなっています。自分の体が続く限り頑張りたいと思います。」と話されました。ありがとうございます。



### 法務大臣表彰おめでとうございます!

手塚研一さんは、平成16年から人権擁護委員として人権相談や人権啓発活動に尽力され、人権擁護と人権思想の普及・高揚に多大な貢献があったとして、法務大臣表彰を受賞されました。手塚さんは12年間委員を務め、宇都宮人権擁護委員協議会副会長や宇都宮人権擁護委員協議会さくら部会会長として活躍しています。また、手塚さんは、平成26年11月にも市保護司として、罪を犯した人の更生の援助や犯罪の予防に尽力された功により、法務大臣表彰を受賞されています。おめでとうございます。



### 国際交流講演会を開催(11/7)

市国際交流協会は、11月7日(土)に氏家公民館で「国際交流講演会」を開催しました。さくら市出身で在イラク日本国大使館勤務の加藤拓道氏を講師に迎え、「イラクと日本」をテーマにお話しいただきました。加藤氏は、「イラク市民は、テロなどの危険と隣合わせだが、明るく生活している。また、イラクの人達は日本に好意的である。」などの話をされていました。多くの方が参加され、活気に満ちた講演会となりました。



### さくら市が9年連続総合優勝!(12/6)

塩谷町役場から高根沢町町民広場までの9区間42.195kmを走り抜く「第58回塩谷地区駅伝競走大会」が行われ、塩谷地区内2市2町から計8チームが参加しました。さくら市は1区・岡田叶恵選手、8区・小野恵崇選手が区間新記録の快走を見せるなど選手全員が力を発揮し、見事9連覇を果たしました。応援してくださった皆様ありがとうございました。結果は以下の通りです。



総合優勝：さくら市	4時間40分20秒	1位：さくら市A	2時間19分33秒
総合準優勝：矢板市	4時間57分56秒	2位：さくら市B	2時間20分47秒
		3位：矢板市A	2時間26分 4秒

### 親子料理教室を開催(8/21、10/31)

さくら市生活研究グループでは、今年度2回にわたって料理教室を開催し、多くの家族に参加していただきました。来年度は行事食や伝統料理の講座も検討しています。また、当グループでは一緒に活動する仲間を募集しています。年齢問わず、料理が得意でない方も気軽に農政課(☎681-1117)までご連絡ください。



### 人権に関する作文・イラスト、子どもの人権ポスター原画コンテスト入賞

#### 人権に関する作文・イラスト入賞者

県教育委員会では毎年、県内の小中学校・高等学校および特別支援学校の児童生徒とその保護者を対象に、人権に関する作文・イラストを募集し、入賞作品を発表しています。今年度の作文部門で以下の3名の方が入賞しました。おめでとうございます。(入賞者名敬称略)

※なお、本文は市のホームページで読むことができます。

優秀賞	題名：「やさしい心でつながるよろこび」	上松山小学校	3年	高秀 友愛
優秀賞	題名：「海外で学んだこと」	押上小学校	6年	横澤 真実
優秀賞	題名：「あなたの一歩で優しい社会へ」	さくら清修高等学校	1年	神戸あかり

#### 子どもの人権ポスター原画コンテスト入賞者

宇都宮地方法務局と県人権擁護委員連合が主催する平成27年度栃木県子どもの人権ポスター原画コンテストでは、押上小学校5年 清水明音さんが優良賞を受賞されました。おめでとうございます。

**\* 健康増進課から健康相談・教室のご案内 \***

〈健康相談〉 申込先：健康増進課 ☎682-2589

行事名	期日等	場所
栄養相談会 (要電話予約)	13日(水) 午前9時・10時・11時 午後1時30分・2時30分・3時30分	氏家 保健センター
乳幼児相談 (要電話予約)	19日(火) 受付：午前9時30分～10時30分 内容：育児相談・栄養相談・身体計測	喜連川 保健センター
ことばの相談 (要電話予約)	7日(木)、8日(金) 対象：幼児	氏家 保健センター
こども発達相談 (要電話予約)	6日(水)、15日(金)	氏家 保健センター

\*乳幼児健診・相談は母子手帳を持参してください。

〈心の健康相談〉 場所・申込先：矢板健康福祉センター ☎0287-44-1297

行事名	期日等
心の健康相談 (要事前予約)	22日(金) 受付：午後1時30分～3時30分

〈精神障がい者家族教室〉 場所・申込先：矢板健康福祉センター ☎0287-44-1297

行事名	期日等
精神障がい者家族教室	13日(水) 受付：午後2時～4時

〈各種検査〉 場所・申込先：県北健康福祉センター ☎0287-22-2679

行事名	期日等
ウイルス性肝炎検査 (B型・C型)(要事前予約)	5日(火)、12日(火)、19日(火)、26日(火) 受付：午前9時～10時
風しん抗体検査 (要事前予約)	5日(火)、12日(火)、19日(火)、26日(火) 受付：午後1時～2時

〈教室〉 申込先：健康増進課 ☎682-2589

行事名	期日等	場所
貯筋フィットネス (初回のみ要電話申込)	8日(金) 受付：午後7時～ 参加費：100円 対象：医師等により運動制限を設けられていない市民	氏家 保健センター
日本一周ウォーキング (初回のみ要電話予約)	5日(火) 午前10時～11時30分 ※雨天中止 対象：ウォーキング初心者	集合場所 総合公園時計台
快眠快笑教室 (要電話申込)	20日(水) 対象：成人 時間：午前10時～11時30分 内容：笑いヨガ など	氏家 保健センター
ママ・パパ学級栄養編 「マタニティクッキング」 (要電話予約)	2月2日(火) 午前10時～11時30分 対象：妊婦 内容：調理実習、離乳食実習 ※参加は1回のみ	氏家 保健センター

**塩谷広域おすすめ情報**

**矢板市** ■道の駅やいた いちごフェア  
【日時】1月24日(日) 午前9時～  
【場所・問合せ先】道の駅やいた ☎0287-43-1000

**高根沢町** ■ピアノの万華鏡～音の玉手箱コンサート～  
【日時】1月30日(土) 午後2時～開演  
※入場料あり、前売り券販売中  
【問】高根沢町生涯学習課 ☎675-3175

**塩谷町** ■残したい しおやの風景フォトコンテスト  
【日時】1月初旬～  
【場所・問合せ先】道の駅「湧水の郷しおや」 ☎0287-41-6101

**姉妹都市だより**

**古河市(茨城県)**  
■まくらがの古河合併10周年記念  
第10回古河七福神めぐり  
【日時】1月10日(日) 午前9時～  
【受付場所】古河駅西口駅前広場  
【問】古河市観光協会 ☎0280-91-1811

**加須市(埼玉県)**  
■不動ヶ岡不動尊總願寺  
節分会の鬼追い豆まき式まつり  
【日程】2月3日(水)  
【場所】不動ヶ岡不動尊總願寺  
【問】加須市役所商工観光課 ☎0480-62-1111

**さくら市災害時避難行動支援プランに登録しましょう**

災害時に支援が必要な方の「災害時避難行動要支援者台帳」を作成します

災害発生時に、自力で避難することが難しい高齢者や障がいを持つ方(災害時要援護者)と、その方を支援する人(避難支援者)を登録し、災害情報の伝達や避難場所への誘導などの支援ができる仕組みづくりを整備しています。

- 対象  
災害時に家族等の支援が受けられない在宅の方で、次のいずれかに該当する方  
① 身体障害者手帳1級、2級をお持ちの方  
② 療育手帳A1、A2をお持ちの方  
③ 精神障害保健福祉手帳1級をお持ちの方  
④ 介護保険制度の要介護3以上の方  
⑤ 75歳以上のみ世帯の方  
⑥ ①～⑤に該当しない方で、特に支援が必要と認められる方(例：日中独居となる高齢者、乳幼児、妊産婦など)
- 登録の方法  
・左記①～⑤に該当する方には、市から申請書を郵送します。2月29日(月)までに必要事項を記入・押印し返信用封筒にてご返送ください。  
・⑥に該当する方で支援を希望する方は、下記問い合わせ先までご連絡をお願いします。  
・登録には個人情報の提供についての同意が必要です。  
※作成した台帳は、平常時から警察・消防・民生委員・自主防災組織に提供します。

対象	担当部署(電話番号)
身体障害者手帳、療育手帳、精神障害保健福祉手帳の交付を受けている方	市民福祉課 社会福祉係 ☎681-1161
要介護認定を受けている方	保険高齢課 介護保険係 ☎681-1116
高齢世帯の方	喜連川支所 市民生活課 見守り福祉係 ☎686-6611
乳幼児	児童課 ☎681-1125
妊産婦の方	健康増進課 ☎682-2589

**工事をを行います**

工事期間中は、周辺住民の皆さん、付近を通過する皆さんに何かとご迷惑をおかけしますが、ご理解ご協力をお願いします。

【問】下水道課 ☎681-1118  
(下水道舗装復旧工事 草川)



【期間】1月中旬～3月中旬

【問】農政課 ☎681-1117  
(農道整備工事 上河戸)



【期間】1月上旬～3月中旬

【問】水道課 ☎681-1121  
(水道管理設工事 氏家新田)



【期間】1月上旬～3月中旬

(水道管取替工事 鷺宿)



【期間】1月上旬～3月中旬

(舗装復旧工事 氏家)



【期間】1月上旬～3月中旬

日 月 火 水



**広報紙配信アプリ『i広報紙』**  
 ~スマホでも広報さくらが読める~  
 ■『i広報紙』ダウンロード方法



右のQRコードを読み取り、App storeまたはGoogle playでダウンロードしてください。  
 ※『i広報紙』はダウンロード・利用は無料ですが、通信費は自己負担となります。また、アプリ運営のため広告が表示されますが、市とは関係ありません。ご利用方法やシステム等詳しくはお問い合わせください。

【問】(株)ホープ ☎092-716-1404

<b>3</b> 当番 仲嶋医院9:00~12:00・14:00~17:30 ☎681-7755 夜間 診療室しおや 18:30~21:30 ☎0287-44-1155	<b>4</b> 仕事始 氏保 (喜保) 健康相談・妊婦健康相談 9:00~16:00	<b>5</b> 氏保 股関節脱臼検診 ①12:45~13:30 ②平成27年9月生 氏保 BCG予防接種 ①12:45~13:30 ②平成27年7月生 喜公 応援スペースしゃぼん玉 12:00~15:00	<b>6</b> SA・KU・RA FM 12:00~12:30
<b>10</b> 氏公 第11回成人式 9:00~ 当番 中川耳鼻咽喉科医院9:00~12:00・14:00~17:30 ☎682-3291 夜間 診療室しおや 18:30~21:30 ☎0287-44-1155	<b>11</b> 当番 西内科医院9:00~12:00・14:00~17:30 ☎682-8920 夜間 診療室しおや 18:30~21:30 ☎0287-44-1155	<b>12</b> 氏保 5歳児歯科健診 ①13:00~14:00 ②平成22年7月生 氏幼 キッズ相談室	<b>13</b> SA・KU・RA FM 12:00~12:30 とち交 介護についておしゃべりしましょう会 10:00~11:30 喜幼 未就園児わんぱく広場 ヒ園 未就園児オープンガーデン 10:00~
<b>17</b> さく うえい骨董市9:00~14:00 さく みんなの市9:00~12:30 当番 岡医院9:00~12:00・14:00~17:30 ☎681-1251 夜間 診療室しおや 18:30~21:30 ☎0287-44-1155	<b>18</b> 喜連川地区障がい児者出張相談事業 10:00~15:00 (喜連川社会福祉センター) 氏保 (喜保) 健康相談・妊婦健康相談 9:00~16:00	<b>19</b> 樹 おしゃべり場 10:00~11:30 ①60歳以上の方 氏幼 キッズ相談室	<b>20</b> SA・KU・RA FM 12:00~12:30 喜公 おしゃべり場 10:00~11:30 ①60歳以上の方 喜保 はつらつ元気塾 9:30~11:30
<b>24</b> スキー・スノーボード教室(たかつえ) 当番 檜山医院9:00~12:00・14:00~17:30 ☎682-2730 夜間 診療室しおや 18:30~21:30 ☎0287-44-1155	<b>25</b> 氏保 (喜保) 健康相談・妊婦健康相談 9:00~16:00	<b>26</b> 心配ごと相談所 10:00~13:00 (喜連川社会福祉センター) 氏保 10か月児健診 ①12:45~13:30 ②平成27年3月生 樹 おしゃべり場 10:00~11:30 ①60歳以上の方 氏幼 キッズ相談室	<b>27</b> SA・KU・RA FM 12:00~12:30 喜幼 未就園児わんぱく広場

**31**  
第57回栃木県都市町駅伝競走大会  
第8回栃木県小学生駅伝競走大会  
当番 小林医院9:00~12:00・14:00~17:30 ☎686-2061  
夜間 診療室しおや 18:30~21:30 ☎0287-44-1155

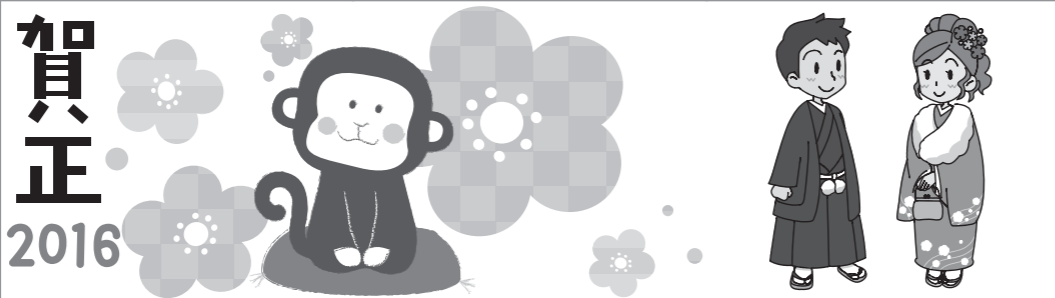

**窓口延長**  
 ●市役所本庁舎：市民福祉課・税務課・保険高齢課・児童課・会計課  
 毎週月曜日午後7時まで(祝日・お盆期間・年末年始を除く)  
 ●喜連川支所：市民生活課  
 毎週金曜日午後7時まで(祝日・お盆期間・年末年始を除く)

休日の届出(死亡・結婚・出生など)は本庁舎の日直が午前8時30分から午後5時まで行っています。緊急な連絡も本庁舎の日直にご連絡ください。(☎681-1111)

木 金 土

<b>1</b> もとゆ温泉健康相談 10:00~11:30 花市 13:00~21:00(氏家大通り) 氏園 (喜園) あかちゃんタイム 10:00~12:00	<b>1</b> 当番 佐野医院9:00~12:00・14:00~17:30 ☎686-2002 夜間 診療室しおや 18:30~21:30 ☎0287-44-1155	<b>2</b> さく みんなの市9:00~12:30 当番 佐藤クリニック9:00~12:00・14:00~17:30 ☎681-7666 夜間 診療室しおや 18:30~21:30 ☎0287-44-1155
<b>7</b> もとゆ温泉健康相談 10:00~11:30 氏園 (喜園) あかちゃんタイム 10:00~12:00	<b>8</b> 氏保 2歳児歯科健診 ①12:45~13:30 ②平成25年9月生 喜幼 子育て相談日	<b>9</b> さく みんなの市9:00~12:30 氏園 おはなし会 14:30~15:30 喜園 紙しばい 14:30~ 夜間 診療室くろす 18:30~21:30 ☎682-8811
<b>14</b> もとゆ温泉健康相談 10:00~11:30 氏公 困りごと相談所 10:00~13:00 喜保 すくすく計測 ①9:30~10:30 氏幼 未就園児うさちゃんくらぶ	<b>15</b> 氏保 3歳児健診 ①12:45~13:30 ②平成24年6月生 喜幼 子育て相談日	<b>16</b> さく みんなの市9:00~12:30 氏幼 地域開放日 氏園 おはなし会 11:00~12:00 喜園 紙しばい 14:30~ 氏園 おはなし会 14:30~ 夜間 診療室くろす 18:30~21:30 ☎682-8811
<b>21</b> もとゆ温泉健康相談 10:00~11:30 氏保 1歳6か月健診 ①12:45~13:30 ②平成26年6月生 氏園 (喜園) あかちゃんタイム 10:00~12:00 氏園 わらべうたの会 11:00~ 氏幼 未就園児うさちゃんくらぶ	<b>22</b> 喜幼 子育て相談日	<b>23</b> さく みんなの市9:00~12:30 氏園 おはなし会 14:30~15:30 喜園 紙しばい 14:30~ 夜間 診療室くろす 18:30~21:30 ☎682-8811
<b>28</b> もとゆ温泉健康相談 10:00~11:30 氏保 4か月児健診 ①12:45~13:30 ②平成27年9月生 樹 介護についておしゃべりしましょう会 10:00~11:30 氏幼 未就園児うさちゃんくらぶ ヒ園 未就園児オープンガーデン 10:00~	<b>29</b> 喜幼 子育て相談日	<b>30</b> さく みんなの市9:00~12:30 氏園 おはなし会 14:30~15:30 喜園 おはなし会 14:30~ 夜間 診療室くろす 18:30~21:30 ☎682-8811



**自動交付機利用可能時間**  
 月曜日：午前8時30分~午後7時  
 火~金曜日：午前8時30分~午後5時15分  
 土 日 祝日：午前8時30分~午後5時  
 ※年末年始は休止します。

**デジタル防災行政無線の内容再生**  
 ☎0120-396-889

広報カレンダー



- 市 = 市役所本庁
- 支 = 喜連川支所
- 氏体 = 氏家体育館
- 喜体 = 喜連川体育館
- 氏公 = 氏家公民館
- 喜公 = 喜連川公民館
- 氏園 = 氏家図書館
- 喜園 = 喜連川図書館
- 氏保 = 氏家保健センター
- 喜保 = 喜連川保健センター
- 道 = 道の駅きつれがわ
- 荒公 = 荒川水辺公園
- 総公 = さくら市総合公園
- 喜公 = 喜連川公園
- さく = さくらスクエア (氏家駅東口広場)
- 樹 = 市民活動応援館「樹」(eプラザ吉番館)
- とち交 = とちじゅう交流会
- 和話広 = 和い話い広場
- 吉番館 = eプラザ吉番館
- 氏幼 = 氏家幼稚園
- 喜幼 = きつれ川幼稚園
- ヒ園 = ヒカリ園
- 当番 = 休日当番医
- 夜間 = 塩谷地区おとな・こども夜間診療室

SA・KU・RA FM = ラジオ番組  
 SA・KU・RA FM 12:00~12:30 (FM栃木) 76.4FM  
 受 = 受付 対 = 対象

**<公民館休館日>**  
 氏家(1~4日、17日、18日)  
 喜連川(1~3日、11日、17日、25日)  
**<市営温泉休業日>**  
 もとゆ(4日)  
 露天風呂(12日)  
 道の駅きつれがわ(25日)

**市税等の納税について**  
 市民税 第4期  
 国民健康保険税 第7期  
 介護保険税 第7期  
 後期高齢者医療保険料 第7期  
 いずれも納期日は**2月1日**です。  
 忘れずに納めましょう。

パソコンやスマートフォンで本が読める!!

# 電子図書館

電子図書館とは、パソコンやスマートフォンなどで本を借りて読むことができるサービスです。文字の大きさを変更したり、自動ページ送りなどの便利な機能や、動く絵本、3Dの図鑑もあります。返しに行かなくても、自動で返却されます。

登録すれば誰でも楽しめる電子図書館をぜひご利用ください!



1月12日(火)~  
スタート!!

### ★電子書籍の貸出を利用できる人

さくら市内に在住・在勤・在学で図書館利用カードを登録している方

### ★電子書籍の貸出を始めるには

図書館利用カードと本人確認ができるもの(運転免許証・健康保険証など)を持って、図書館窓口で申請してください。

【問】氏家図書館 ☎682-9889  
喜連川図書館 ☎686-7111

### 「電子図書館 講習会」

氏家図書館 1月31日(日)午後2時~  
喜連川図書館 1月30日(土)午後2時~  
※申し込み不要  
この日以外でも質問に随時お答えします

### 図書館ホームページ

<http://www.library.sakura.tochigi.jp>  
\*電子図書館のサイトは1月12日開設です  
\*電子書籍の貸出は図書館での登録が必要です

## 放射能濃度測定結果

【問】環境課 ☎681-1126 学校教育課 ☎686-6620

下記の詳細な測定結果および水道水・井戸水・下水道汚泥などの測定結果は、市ホームページで公表しています。

### ■一般食品11月測定

市民が持ち込んだ食品について、市が独自に実施している簡易検査です。検査結果は、参考としてご覧ください。

検出限界：ヨウ素131 セシウム合計それぞれ  
25Bq/kg未満

※一般食品の放射能濃度基準：100Bq/kg  
全ての検体にヨウ素131は検出されませんでした。

品目	採取地	セシウム合計
柿	市内	不検出
さつまいも(2検体)	市内	不検出
せり(2検体)	市内	不検出
原木シイタケ(露地)	市内	26.3
大根	市内	不検出
白菜	市内	不検出

※セシウムの単位はBq/kg  
※スーパー、直売所などで販売されているものは、事前に検査されその安全性が確認されています。

### ■空間放射線量率の測定

11月中に実施した公共施設定点測定の結果は0.02~0.10μSv/hとなり、全ての箇所で基準値を下回りました。

### ■給食(保育園・幼稚園・小中学校)の測定

検出限界：ヨウ素131 25Bq/kg  
セシウム134 137  
それぞれ10Bq/kg未満

測定期間：平成27年11月16日~  
12月15日まで

測定結果：すべて不検出

市では、食品中放射能濃度測定を随時受け付けています。検査費は無料で事前予約が必要です。放射能測定室(☎612-2651)へご連絡ください。

## 図書館

氏家図書館 ☎682-9889 喜連川図書館 ☎686-7111

<http://www.library.sakura.tochigi.jp>

開館時間 午前9時~午後7時

休館日 氏家図書館 1~3 8 15 22 29日  
喜連川図書館 1~4 18 25日

### ◎電子図書館スタート◎

1月12日(火)から電子図書館のサービスを開始します。ご利用になるには、登録が必要です。各館カウンターでお申し込みください。なお、電子図書館について、詳しくは19ページをご覧ください。

氏家図書館では、おはなし会、プチおはなし会、わらべうたの会、紙しばいを、喜連川図書館ではおはなし会、紙しばいを、ボランティアグループが中心になって実施しています。(詳しい日程は広報カレンダーをご覧ください。)

### ■今月の図書のコーナー

成人式を迎え、新たな一歩を踏み出したフレッシュなあなたにおすすめの本を紹介しています。この展示を機会に「読書」を日常のなにげない習慣にしてみませんか? 素敵な「本との出会い」を体験してください。

### ■年明け開館のお知らせ

氏家図書館は1月4日(月)から、喜連川図書館は1月5日(火)から開館します。

休館中は、本・雑誌は、図書館入り口横にあるブックポストに返却してください。CD・DVDなどはポストに入れると破損する恐れがありますので、開館日にカウンターに返却してください。

### 【あかちゃんタイム】

毎月第1、3木曜日の午前10時~正午  
今月は、7日と21日

## 児童センター

開館時間 午前9時~午後6時

休館日 1~3日、第3日曜日

上松山児童センター 【問】☎616-3660

### ■新春かるた大会

【日時】10日(日)午後2時~2時30分

【対象】幼児以上

### ■筆で文字を書こう『今年の一文字』

【日時】11日(月)午後2時~3時30分

### ■ととこクラブ

【日時】12日(火)午前10時30分~11時40分

【対象】1歳児

【内容】親子のふれあい遊び・親のストレッチ・仲間づくり等

喜連川児童センター 【問】☎678-2651

### ■ベビーリトミック

~音とリズムで楽しく遊ぼう~

【日時】27日(水)午前10時30分~

【対象】3ヶ月~はいはいのお子さん

【定員】15組 【参加費】300円

### ■手芸教室

~ぼんぼんマスコットでおさる作り~

【日時】16日(土)午前10時~、午後2時~

【対象】小学生以上

【定員】各5名 【参加費】100円

氏家児童センター 【問】☎612-6145

### ■福ますを作ろう

【日時】26日(火)、27日(水)

午前10時~11時30分

【対象】未就学児 【定員】各15名

※1月4日(月)午前10時~予約受付開始

### ■かるた大会

【日時】30日(土)午後2時~2時30分

【対象】小学生

### ■節分遊びをしよう

【日時】31日(日)午後2時~2時30分

【対象】小学生

# お知らせ

## 市内野火焼きを実施します

農作物の病害虫撲滅と環境保全のため、休耕地や畦畔などの野火焼きを実施します。

▽日時 1月24日(日)

午前9時～正午

※実施日時以外では、絶対に行わないでください。

### ▽その他

○天候などで実施できない場合は1月31日(日)に延期します。

○開始時と終了時、延期時は、防災行政無線でお知らせします。

○交通量の多い道路付近や鉄道沿線・住宅地周辺では実施しないでください。

○JA氏家地区センター

☎(082)3221

○JA喜連川地区センター

☎(086)3211

## 国民年金保険料の控除証明書を送付しています

日本年金機構では、平成27年1月1日～9月30日までの間に国民年金保険料を納付された方あてに、平成27年の社会保険料(国民年金保険料)控除証明書を送付しています。

所得税および住民税の申告で当年中に納付した国民年金保険料全額が社会保険料控除の対象となります。社会保険料控除を受けるためには、納付したことを証明する書類の添付が義務付けられていますので、大切に保管してください。

なお、平成27年10月1日以降に納付を開始された方には、平成28年2月に社会保険料(国民年金保険料)控除証明書が送付されます。

万が一、紛失してしまい再発行をご希望の場合はお問い合わせください。

宇都宮東年金事務所  
☎(083)3217  
年金定期便・ねんきんネット等専用ダイヤル  
☎0570(058)555

## 農業用軽油免税証交付申請受付

▽受付期間・場所

○喜連川地区

1月13日(水)～14日(木)

喜連川支所2階第1会議室

○氏家地区

1月20日(水)～21日(木)

市役所第2庁舎2階第2会議室

▽受付時間

午前9時～正午・午後1時～5時

※申請に必要なものや詳細は、広報12月号や市ホームページをご覧ください。

○矢板県税事務所課税課

☎0287(43)2173

農政課 ☎(081)1117

## 終戦七十周年記念栃木県戦没者遺族大会で感謝状贈呈

永年遺族会活動に貢献された方々に感謝状が贈呈されました。

小嶋操さん・小堀忠昭さん・笹沼龍雄さん・上野仁さん・大野博さん・吉永イサ子さん・高垣茂成さん

おめでとございます。

## マンション建替えや敷地売却に関する相談

(公財)住宅リフォーム・紛争処理支援センターが運営する電話相談をご利用ください。

※法律や制度に関する専門的な相談が必要な場合は、弁護士や建築士による無料の対面相談も受付可能

▽対象 マンションの区分所有者、管理組合、借家人

☎ 住まいるダイヤル

☎0570(016)1000

▽受付時間 午前10時～午後5時(土日祝日、年末年始を除く)

## 入札参加資格審査申請(追加申請)の受付

さくら市の建設工事、測量・建設コンサルタント等の入札に参加を希望される方、すでに登録をしている方で入札参加業者等の追加を希望される方は、入札参加資格審査申請書を提出してください。 ※すでに平成27・28年度さくら市入札参加資格登録を受けている方は、申請の必要はありません。

※物品納入等(業務委託)の入札参加資格登録は、随時受付をしています。

▽受付期限 1月12日(火)

必着(土日祝・1～3日は除く)

▽有効期間 4月1日～平成29年3月31日まで

▽申請方法 申請書(市ホームページからダウンロード)または財政課で配布(必要事項を記入し、財政課に提出してください)。

☎ 財政課

☎(081)1122

## 公用車の売払いを行います

▽売払い物件  
三菱 プラウディア  
(平成12年5月登録)

▽売払い方法  
一般競争入札

▽申込条件 個人および法人。住所地は問いません。その他の条件は、お問い合わせいただくか、市ホームページをご覧ください。

▽申込期間 1月4日(月)～22日(金)午前8時30分～午後5時15分(土日祝は除く)

▽申込方法 入札参加申込書(市ホームページからダウンロード)または財政課で配布(必要事項を記入し、財政課までお申込みください)。

▽入札書提出期限 2月9日(火)午後5時15分必着

※予定価格(最低売払価格)を超えた最高の価格を入札した方が落札者となります。

☎ 財政課

☎(081)1122

## 要介護者の障害者控除について

介護保険の要介護認定(要介護1～5)を受けている65歳以上の方で、精神や身体の障害の程度が知的障がい者または身体障がい者に準じると認められた方は、障害者手帳をお持ちでなくても、本人および扶養親族が所得税・住民税の障害者控除を受けることができます。

該当すると思われる方は、障害者控除対象者認定の申請をしてください。申請者の障害の程度を市が確認し、「障害者控除対象者認定書」を発行します。確定申告の際に提示してください。

※障害の程度が軽度の場合、該当にならないことがあります。

▽必要なもの 印鑑

▽申込先

保険高齢課

喜連川支所市民生活課

☎ 保険高齢課

☎(081)1116

## 生活排水処理構想の素案の公表

生活排水処理構想の素案を公表します。なお、素案について意見のある方は、意見書を提出することができます。

▽公表期間 1月4日(月)～25日(月)

※公表場所が開庁している日時に限る

▽公表場所 下水道課、喜連川支所市民生活課、氏家図書館、喜連川図書館に素案を備え付けるほか、ホームページでも公表します。

▽意見書提出先 下水道課(郵送、電子メール可)

▽提出期限 1月25日(月)必着

※意見書の様式は、公表場所にて配布するほか、ホームページからダウンロードできます。

☎ 下水道課

☎(081)1118

## 氏家税務署からのお知らせ

### ■所得税・個人消費税・贈与税の確定申告会場を次のとおり設置します

【期間】2月16日(火)～3月15日(火)

※土日祝日を除く。

【場所】氏家税務署2階会議室

【時間】午前9時～午後5時

※受付：午前8時30分～

(午後2時頃までにお越しく下さい)

※確定申告会場は大変混雑するため、長時間お待ちいただく場合があります。

※国税庁ホームページ「確定申告書等作成コーナー」をご利用いただくと自宅等で確定申告書が作成できますので、書面で印刷して送付・e-Taxで送信(事前準備が必要)のいずれかでご提出ください。

### ■復興特別所得税

確定申告への復興特別所得税の記載漏れにご注意ください。

平成25年分から平成49年分までの各年分については、所得税と併せて復興特別所得税の申告および納付をすることとされています。復興特別所得税の額は、各年分の基準所得税

【問】氏家税務署 ☎682-3311

額(原則として、その年分の所得税額)に2.1%の税率を掛けて計算した金額です。また、平成25年1月1日から平成49年12月31日までの間に生ずる所得について源泉所得税が徴収される場合は、復興特別所得税が併せて徴収されます。

### ■公的年金等受給者に係る確定申告不要制度

平成23年分以後の各年分において、公的年金などの収入金額の合計額が400万円以下であり、かつ、公的年金などに係る雑所得以外の所得金額が20万円以下である場合は所得税の確定申告は必要ありません。

※所得税の確定申告が必要ない場合であっても、住民税の申告が必要な場合があります。

また、所得税の還付を受ける場合や、確定申告書の提出が要件となっている控除(例えば、純損失や雑損失の繰越控除など)の適用を受ける場合は、確定申告書の提出が必要となります。

### 収支内訳書(農業所得用)作成相談会

「平成27年分収支内訳書(農業所得用)」の作成準備は進んでいますか?作成が不安な方は、相談会にお越しください。

▼対象 農業所得のある方(白色申告書)

▼日時 1月12日(火)・13日(水) 午前9時～正午・午後1時～4時

▼持参するもの

- 農産物の販売金額のわかるもの
- 農業に関して支出した費用がわかるもの(領収書や通帳など)
- 市、J.A、共済からの各種通知書(保険料控除証明書・領収書など)
- 固定資産税・都市計画税納税通知書
- 新規に農機具などを購入した場合、領収書や販売証明書

※事前に電話で予約をしてください。

▼場所・問合せ先 税務課 ☎(081)11114

## 冬用タイヤを装着しましょう!

本格的な冬が到来しました。毎年降雪時には路面凍結によりスリップ事故が発生します。事故を防止するため、冬用タイヤを装着しましょう!



## 開催

### フードバンク研修会

様々な理由から日々の食べるものに困っている人がいることを知っていますか?今、なぜフードバンクが必要なのか、その背景にあるもの、フードバンクの仕組みと実態について講演します。

▼日時 1月27日(水) 午前10時～11時30分

▼場所 氏家公民館ホール

問 さくら市男女共同参画推進委員会事務局(企画政策課) ☎(081)11113

### 生活サポート説明会

市国際交流協会では市内在住外国人を対象に日本での生活する上で大切なことを説明します。

▼日時 1月17日(日) 午後2時～4時

## 花市

花市の開催期間中は交通規制があります。

▼日時 1月7日(木) 午後1時～9時

(交通規制は正午)

▼場所 氏家大通り

問 商工観光課 ☎(086)6627

### 喜連川社会復帰促進センター施設参観

▼日時 1月28日(木) 午後1時30分～3時

▼定員 70名

▼申込方法 ハガキに参観希望者全員の氏名・年齢および代表者の郵便番号・住所・連絡先を記入してお送りください。

▼申込期限 1月14日(木)

▼送付先・問合せ先 〒329-11493 さくら市喜連川5547 喜連川社会復帰促進センター庶務課 ☎(086)31111



### スキー・スノーボード教室

▼期日・定員・場所 ①たかつえスキー場(福島県)

1月24日(日) 40名  
2月21日(日) 80名

②だいくらスキー場(福島県)

2月7日(日) 40名

▼参加料 1人3000円

リフト券およびレンタル代は別途

問 スポーツ振興課 ☎(082)8888

### 高齢者向け賃貸住宅普及促進講習会

高齢者向けの住まいの選び方等についてファイナンシャルプランナーによる講習会を開催します。

▼日時 2月3日(水) 午後2時～3時45分

▼場所 栃木県庁本館6階会議室1

▼定員 70名(定員になり次第締切)

▼申込み方法 電話またはファックスでお申込みください。

▼申込先 栃木県住宅課 企画支援担当宛 ☎(023)2483 FAX(023)2489

## 募集

### けいおん講座卒業ライブ出演者

▼日時 3月13日(日) 午後1時開演(予定)

▼募集期限 1月20日(水)

※募集対象等詳しくは市ホームページをご覧ください。

▼場所・申込先 氏家公民館 ☎(082)1611

### 新成人をきれいな花でお祝いしませんか?

▼日時 1月9日(土) 午後1時

▼場所 氏家公民館玄関

※荒天決行です。軍手・長靴など野外作業ができる服装でお越しください。

問 氏家公民館 ☎(082)1611

※費用などについては表記がない場合は、原則無料です。

パブリック・コメント

◎さくら市障がい者福祉計画(素案)

平成28年度から5年間の市障がい者福祉行政の指針となります。皆さんの意見をお聞かせください。

▽資料閲覧場所 市ホームページ、市民福祉課、氏家・喜連川公民館、氏家・喜連川図書館  
 ※提出方法等詳しくは市ホームページをご覧ください。

問 市民福祉課  
 ☎(681)1161

農業者年金に加入しませんか?

農業者の老後生活の安定と福祉の向上を目的とした公的年金制度です。  
 ▼対象者 国民年金の第1号被保険者で、年間60日以上農業に従事する60歳未満の方  
 ▼特徴・メリット

○農業者なら広く加入できる。

○少子高齢化時代に強い積立式(確定拠出型)の年金。

○保険料の額は自由(月額2万56万7000円)に決められる。

○終身年金で80歳までの保証付き。

○支払った保険料が全額社会保険料の控除対象など税制面の優遇措置あり

○認定農業者など意欲ある担い手には保険料の国庫補助あり。

▼申込先  
 農業委員会事務局  
 ☎(681)1124  
 または最寄りのJAへ



ソフトバレーボール 冬季大会参加者

▼日時 1月31日(日) 午前9時開会式

▽場所 氏家体育館

▽種目  
 ①トリムA:50歳以上の男女各2名  
 ②トリムB:年齢制限なし男女各2名

③レディースA:コート内の合計年齢が180歳以上の女性4名  
 ④レディースB:年齢制限なし女性4名  
 ⑤ミニ:小学生のみ4名(ネットの高さ1.8m)

⑥フリー:年齢・性別制限なし4名  
 ▼参加料 1チーム 1000円  
 ▼参加資格 連盟登録者(申込時の登録でも可。登録料は大人1人200円)

▽審判講習会 1月9日(土)午後7時30分、氏家中学校体育館、金鹿体育館

※参加チームは必ず1名以上出席してください。

第11回さくら市武道大会参加者

▼期日 2月7日(日)

▽場所 氏家体育館格技場

○柔道 氏家体育館格技場  
 ○空手道・剣道 氏家体育館アリーナ

○弓道 喜連川弓道場  
 ▼参加資格 市内在住・在勤・在学の方

▼参加費 1人 100円  
 ▼申込期限 1月20日(水)

▼参加方法 氏家体育館に参加費を添えてお申込みください。

問 体育協会事務局(氏家体育館内)  
 ☎(682)8888

▼申込期限 1月8日(金)  
 ▼申込先(郵送・FAX) 〒329-1131 さくら市氏家3246-42 岡崎輝恵 あて  
 ☎(681)0733

問 ソフトバレーボール連盟会長 軽部  
 ☎090(3233)6878

平成28年度さくら市・斎藤奨学資金奨学生募集

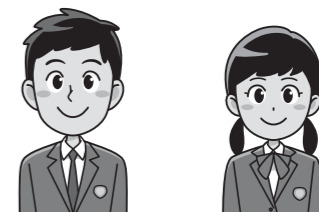

【出願資格】次の①～⑤の全てを満たす方

- ①市内に住所を有する方が扶養する生徒および学生で、学習活動その他品行が正しく将来良識のある社会人として活動ができる見込がある方。
- ②平成28年4月に、高等学校、盲・聾・特別支援学校の高等部、高等専門学校または専修学校高等課程(修業年限2年以上のもの)、短期大学、専修学校専門課程(修業年限2年以上のもの)、大学、大学院の1学年に進学する方および在学中の方。
- ③出身校および在学学校における全学年を通じた学習成績評定平均値が、原則として5を満点としたとき3.5以上ある方。
- ④本人の属する世帯の平成26年中の認定所得金額が収入基準額以下で貸与を受けた奨学金の返還について十分な能力を有する方。
- ⑤本会以外の機関の奨学金などの給・貸与を受けていない方。ただし、母子父子寡婦福祉修学資金、交通遺児育英会奨学金またはあしなが育英会奨学金は、重複して貸与を受けることができます。

【貸与月額】

- ①高等学校などに進学(在学)する方: 1万5000円
  - ②短期大学などに進学(在学)する方: 3万円
  - ③大学、大学院に進学(在学)する方: 3万円
- ※無利子です。

【採用予定人員】 若干名

【貸与期間】 正規の最短修業年限

【卒業後の据置期間】 1年間

【返還期間】 貸与した期間の2倍の期間内

【返還方法】

月賦、半年賦または年賦による均等払(奨学金の一部または全部の一括返還も可)

【奨学生の決定】

学業成績や所得状況等を審査して奨学生を決定し、3月中旬頃に本人へ文書で通知します。

【書類配布先】 学校教育課、市ホームページ

【受付期間】 2月1日(月)～29日(月)(必着)

【申込先・問合せ先】 学校教育課 ☎686-6620

氏家雛めぐりに参加しませんか?

▼開催期間 2月6日(土)～3月6日(日)  
 ◎おみやげ館出店者について

◎自慢の品を氏家雛めぐりで出店販売してみませんか?

▼場所 旧花月堂  
 ◎ボランティアについて

一緒に氏家雛めぐりを盛り上げてくれるボランティアスタッフが募集します。

▼内容 雛人形の飾り付け、後片付け等

問 氏家雛めぐり事務局  
 ☎080(1132)7820

放送大学第1学期(4月入学)学生

放送大学はテレビ等の放送やインターネットを通じて学ぶ通信制の大学です。心理学・福祉・経済・歴史・文学・自然科学など幅広い分野を学べます。  
 ▼出願期限 2月29日(月)

▼資料請求先 放送大学 栃木学習センター  
 ☎(632)0572

さくらメイツ2016

▼募集人員 3～5名

▼活動内容 喜連川温泉のPRイベントへの参加等(平成28年4月から1年間)

▼応募資格 県内在住で喜連川温泉PRイベント等に参加可能な方。平成28年4月1日現在で満18歳～満35歳の明るく健康的な方。

※申込方法など詳しくは、市ホームページをご覧ください。

▼申込期限 2月29日(月)必着

▼申込先・問合せ先 商工観光課  
 ☎(686)6627

第11回さくら市駅伝大会出場チーム

▼日時 3月6日(日) 午前10時スタート

※雨天中止  
 ▼場所 鬼怒川河川公園(ゆつゆパーク)

▼種目 小学生男子・小学生女子・一般の部

▼実施方法 各種目同一コース7区間 総距離12.22km

▼出場資格 小学生の部は4年生以上。一般の部は市内在住および在勤者とし、男女混合でも可。

▼参加料(1チーム) 小学生男子・女子の部 1000円

○一般の部 2000円

▼申込方法 参加申込書(氏家、喜連川体育館で配布)に必要事項を記入し、参加料を添えて氏家体育館に提出してください。

▼申込期間 1月12日(火)～2月12日(金)

午前9時～午後5時(土日祝日を除く)

問 体育協会事務局(氏家体育館内)  
 ☎(682)8888

さくら市消費生活センター  
消費生活情報のひろば

【問】 さくら市消費生活センター ☎681-2575  
(市役所本庁第2庁舎2階)  
午前9時～正午/午後1～4時(平日のみ)

お正月は餅による窒息事故に気をつけて!

窒息の事故は家庭内で起こることが多く、特に餅による窒息事故は高齢者に多く発生しています。また、年末年始に餅を食べる機会が増えるため、事故は12月、1月に集中しています。事故防止のポイントを確認し、安全に餅を食べて楽しいお正月を過ごしましょう。

アドバイス

- 冬の寒い朝の一口目には十分注意が必要です!朝起きてすぐは口の動きもスムーズではありません。また、寒い時期は温かい餅でも食べている間に硬くなってしまふことがあります。食前に会話をするなどして口の運動をしたり、お茶やスープなどで喉を潤してから食べましょう。
- 餅を小さくするだけでなく、口の中でよくかんで食べましょう!口の大きさに合わせた少な目の量を口に入れ、餅にだ液を十分含ませるように口の中でしっかりとかんで食べましょう。
- 口の中の分を飲み込んでから、次の食べ物を口の中に入れてみましょう!しっかりかんだ後、飲み込んでから、次の餅や他の食べ物を口の中に入れてみましょう。よくかまないうちにお茶等で流し込むのは危険です。

応急手当

窒息事故が起きた場合、窒息した人には喉に手を当てて呼吸ができなくなったことを示す動作(チョークサイン)がみられます。餅を食べているときにこうした動作がみられたり、急に顔色が悪くなったときなどには窒息が疑われます。こうした場合には119番通報を行い、ただちに応急手当を行います。

呼びかけて反応がある場合:咳をすることが可能であれば、できるだけ咳を続けさせます。咳ができれば、それが異物の除去にもっとも効果的です。咳もできずに窒息しているときは、年齢・性別に関係なく実施可能な「背部叩打法」を行いましょう。

呼びかけに反応がない場合: **ただちに心肺蘇生を開始してください。**

市営住宅入居者募集 【問】 建設課 ☎681-1119

住宅名	募集戸数	完成年度	階数	間取り	家賃	敷金	単身入居
草川A	2戸	昭和62年	2階建 メゾネット	3K	19,600円～ 29,200円	家賃 3か月分	不可
豊原	8戸	平成元年～ 平成3年	3階建 2、3階	3LDK	21,200円～ 32,300円		
ひばりヶ丘	1戸	平成8年	平屋 戸建て	3LDK	24,000円～ 35,800円		
ひばりヶ丘	1戸	平成6年	2階建 戸建て	3LDK	22,500円～ 33,500円		
大沼台	1戸	昭和56年	2階建 メゾネット	3DK	15,600円～ 23,200円		
大沼台	2戸	平成3年～ 平成4年	2階建 戸建て	3LDK	20,800円～ 31,800円		

※家賃は前年の所得に応じて決まります。  
※豊原は別途、駐車場使用料2,000円。  
【申込期間】 1月4日(月)～13日(水)  
午前8時30分～午後5時15分(平日のみ)  
【入居時期】 2月1日(月)  
【申込方法】 申込書(建設課・喜連川支所市民生活課で配布。市ホームページからも入手可)に必要書類を添付し建設課に提出してください。また、申込条件がありますのでお問い合わせください。

臨時職員募集

職種	①募集人員 ②応募資格	③勤務内容 ④勤務時間/⑤報酬・賃金	⑥任用期間 ⑦申込期間/⑧申込方法
市立保育園保育士	①75名程度 ②20歳以上で保育士または幼稚園教諭の資格がある方	④(A)午前7時15分～午後7時30分の中で7時間45分勤務 (B)午前7時15分～9時15分(朝番) (C)午後4時30分～7時30分(遅番) ⑤(A)日額 8,400円 (B)(C)時給 1,083円	⑥4月1日～平成29年3月31日 ※通勤距離に応じて通勤割増賃金を支給。 ※(A)のみ健康保険・厚生年金保険・雇用保険に加入。 ⑦1月29日(金) ⑧申込書(総務課で配布。市ホームページからも入手可)に必要事項を記入し、資格証明書の写しを添えて総務課に提出。 【業務に関する問合せ】 児童課 ☎681-1125 【申込みに関する問合せ】 総務課 ☎681-1111
市非常勤講師等	①39名程度 ②普通自動車免許を有する方(小・中学校の教員免許状があればなお可)	③学習・生活指導の補助ほか ④小学校:午前8時～(7時間勤務) 中学校:午前8時～(7時間45分勤務) ⑤時給:1300円	⑥4月1日～平成29年3月31日 ※通勤距離に応じて通勤割増賃金を支給。 ※業務時間に応じて健康保険・厚生年金保険・雇用保険に加入。(市理科支援員はなし) ※学校の休業日は基本的に勤務なし。 ※勤務開始は配置学校により多少変更あり。 ※賃金は、予算状況により変更あり。
市英語指導講師	①2名程度 ②普通自動車免許を有し、英語が堪能な方(小・中学校の教員免許状があればなお可)	③小学校での外国語活動ほか ④午前8時～(7時間勤務) ※週2～3日程度。 ⑤時給:1300円	⑦1月12日(火)～22日(金) 午前9時～午後5時 ⑧申込書(学校教育課で配布。市ホームページからも入手可)に必要事項を記入し、学校教育課に提出。 【業務・申込みに関する問合せ】 学校教育課 ☎686-6620
市理科支援員	①6名程度 ②普通自動車免許を有する方(小・中学校の教員免許状があればなお可)	③小学校での理科指導補助ほか ④午前8時～(4時間勤務) ⑤時給:1300円	

お詫びと訂正

広報さくら11月号P6の火災情報メール配信サービスの登録方法に誤りがありました。正しくは次のとおりです。ご迷惑をおかけしましたことを深くお詫びいたします。  
誤: nasu-119@sg-m.jp  
正: t-nasu-119@sg-m.jp  
空メールを送り、登録へお進みください。

川幼稚園保育教諭  
認定こども園きつれ  
募集人員 正職員・パート職員 各2名  
応募資格 20歳以上で保育士資格がある方  
勤務時間 8時間シフト制  
正職員 6時間以上シフト制  
上シフト制  
○申込期限 2月29日(月)  
※詳しくはお問い合わせください。  
▽申込先・問合せ先  
認定こども園きつれ川幼稚園  
☎(685)685-1375  
☎(685)685-1188

※費用なくお申し込みして表記がない場合は、原則無料です。





**市政へのご意見を  
お待ちしております！**

- 市長へのメール  
✉mayor@city.tochigi-sakura.lg.jp  
(市ホームページ「市長の部屋」から送ることができます)
- 市長へのFAX 682-0360
- 市長とeトーク  
市民または市内に通勤、通学している方で構成する4人以上のグループ(高校生を除く18歳以上)と会食などを行いながら行う座談会です。
- 市政懇談会  
行政区単位の懇談会です。
- 【問】企画政策課 ☎681-1113

**さくら市の人口**

平成27年12月1日現在  
(前月比・毎月人口推計)

- 人 □ 44,977人 (+33人)
- 男 23,360人 (+24人)
- 女 21,617人 (+9人)
- 世帯数 15,826世帯 (+33)

**市内交通事故発生状況**

(人身事故)

平成27年11月末日現在  
※( )は前年同月比

- 発生件数 130 (+23)
- 死亡者 2 (+1)
- 負傷者 151 (+13)

**広報紙に広告を  
掲載しませんか？**

【掲載位置】  
毎月1日号の表紙、裏表紙を除く各ページの下1段。  
【1回の広告料】  
1段枠 20,000円(税込)  
半枠 10,000円(税込)  
【申込期限】  
掲載希望号の40日前まで  
【問】  
企画政策課 ☎681-1113

**知っとくさくら市**

**1年に2度来る?!「お正月」**

明治5年12月2日の翌日から、日本は新暦の正月、明治6年1月1日を迎えました。

35年後の明治40年、渡辺清絵日記(市指定文化財)に2回正月が登場します。

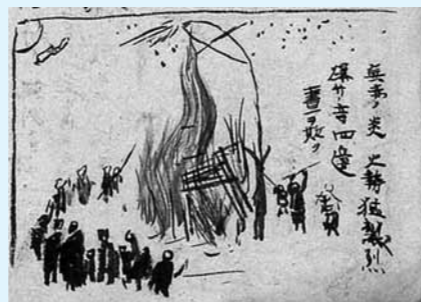

渡辺清絵日記に描かれたどんど焼きの様子

お年玉を考えると当時のお子も達が羨ましい感じもします。しかし、新暦の1月1日は仕事を休む程度に留め、2月の初旬に来る旧暦の1月1日にたくさんの正月行事を行っていました。

もちろん、どんど焼きも2月中旬に市内各地で行われ、「真赤ノ炎 火勢猛烈」とあるような中でお飾りや苗代小屋を燃やしました。

いつしかどんど焼きも1月中旬に多くなり、五穀豊穡や商売繁盛、無病息災の願いは薄れました。でも、火柱の上る炎の元に集まり甘酒を飲むのは楽しかったため、100年以上絶えることなく、今でも市内各地でどんど焼きの炎を見られます。現在、正月は年1回になりましたが、新しい年を祝ういろいろな行事に参加しながらさくら市の伝統を楽しんでみてください。

【問】生涯学習課 ☎686-6621

**文化振興事業のお知らせ**

**さくら市民企画「ドリームプロジェクト」**

童謡の姉妹都市 さくら市&加須市しゃぼん玉コンサート

【日時】1月16日(土) 午前11時30分~開場

【会場】氏家公民館

【内容】

◎午前11時30分~  
氏家うどんと加須うどん食べ比べ試食(200円)

◎午後0時30分~  
童謡シンポジウム  
野口雨情と下総皖一

◎午後1時30分~  
合唱とポップアレンジによる童謡コンサート

【出演】

C♡mpass、クレッシェンド(さくら市)、Pinkish(加須市)ほか

【問】生涯学習課 ☎686-6621



**無料相談案内(1月)**

相談は、無料でお受けします。秘密は守ります。

相談	内容	対応者	期日	時間	場所	問い合わせ等
法律相談(要予約)	法律的な諸問題の相談を行います。 定員: 7名 申込開始: 4日(月)	弁護士	15日(金)	午後1時~4時30分	氏家公民館 2階 視聴覚室	社会福祉協議会支部 ☎682-2217
心配ごと相談所	生活上の苦しみや悩みごと全般	民生委員	26日(火)	午前10時~午後1時	喜連川社会福祉センター	社会福祉協議会 ☎686-2670
困りごと相談所(行政・人権)	・国の行政機関、独立行政法人などへの要望 ・いじめ、体罰、差別等、人権侵害に関する心配ごと ・行政相談、生活相談など	行政相談委員 人権擁護委員	14日(木)	午前10時~午後1時	氏家公民館 2階 第6研修室	企画政策課 ☎681-1113 市民福祉課 ☎681-1161
喜連川地区障がい児者出張相談(要予約)	障がいをお持ちの方の日常で困っていること、福祉サービス・就労や就学に関することなど	【日時】18日(月) 午前10時~正午、午後1時~3時 【場所】喜連川社会福祉センター			障害者相談支援センター桜花 ☎681-6720 障がい者支援センターふれあい ☎681-6666	
教育相談	小・中学生の悩み・問題などの相談、保護者の相談	学校教育課指導主事	月~金	午前8時30分~午後5時15分	喜連川支所 学校教育課	学校教育課 ☎686-6620
児童家庭相談	家庭における児童養育相談、虐待相談など	家庭相談員	月~金	午前9時~午後4時30分	市役所相談室	児童課 ☎681-1125
婦人相談	婦人相談(DV・離婚・生活一般)、母子自立相談(就労支援等)など	母子自立支援員兼婦人相談員	月~金	午前9時~午後4時30分	市役所相談室	児童課 ☎681-1125
虐待についての相談(随時受付)	虐待を受けているのでは? 虐待をしてしまいそう...など悩んでいる方	児童虐待 児童課 ☎681-1125 県北児童相談所 ☎0287-36-1058			*休日、夜間の緊急時の連絡先 栃木県児童虐待緊急ダイヤル ☎665-3677 児童課 090-2640-9364・090-1059-0747	
		障害者虐待 市民福祉課 ☎681-1161			*休日、夜間の緊急時の連絡先 市民福祉課 090-5554-6968・090-1996-4484	
		高齢者虐待 地域包括支援センター而今(にこん) ☎685-3294 (旧喜連川町、押上、長久保、蒲須坂、箱森新田、松山新田、松島在住者) 地域包括支援センターエリム ☎681-1150 (上記以外の旧氏家町在住者) 保険高齢課 ☎681-1116				

**必ずチェック! 最低賃金 使用者も 労働者も**

【問】栃木労働局労働基準部賃金室 ☎634-9109

【地域別最低賃金】	時間額	効力発生日
栃木県最低賃金	751円	平成27年10月1日
【特定最低賃金】	時間額	効力発生日
塗料製造業	888円	平成27年12月31日
はん用機械器具、生産用機械器具、業務用機械器具製造業	835円	
電子部品・デバイス・電子回路、電気機械器具、情報通信機械器具製造業	836円	
自動車・同附属品製造業	840円	
計量器・測定器・分析機器・試験機・測量機械器具製造業、医療用機械器具・医療用品製造業、光学機械器具・レンズ製造業、医療用計測器製造業、時計・同部分品製造業	835円	
各種商品小売業	800円	



# 第13回さくら市ミュージアム-荒井寛方記念館- こども絵画展

## 1/5(火)～1/31(日)



審査会場の様子

こども絵画展は、絵画を通して身の回りの風景や事象に関心を持ち、その感動を描く楽しさを味わうことを目的として、平成15年に始まり、今回で13回目となります。さくら市内の園児、小中学生から応募された絵画作品を展示します。こどもたちのみずみずしい感性あふれる作品をお楽しみください。

### 「こども絵画展 表彰式」



【日時】1月31日(日)  
午後1時～  
【会場】氏家公民館

### 【累計来館者が60万人到達】



さくら市ミュージアム-荒井寛方記念館-は、累計来館者数が60万人に達しました。平成5年に開館以来、これまでご来館いただいた皆様へ、職員一同心より御礼申し上げます。60万人目のお客様に記念品を贈呈しました。

### 《ギャラリーコンサート》 家族で楽しむピアノコンサート ～クラシック音楽の宝石箱～

【日時】1月23日(土) 午後2時  
【出演】ピアノ 太田太郎  
※観覧料でお聴きいただけます。



### うじいえ自然に親しむ会「勝山探鳥会」

【日時】1月17日(日) 午前9時～11時30分  
【集合場所】さくら市ミュージアム玄関前  
【参加費】野鳥の会会員100円 非会員200円  
※事前申込不要、参加費は当日徴収します。

## 撮っておき。さくら市!

皆さんが撮った市内の写真を募集しています。投稿していただいた写真は、広報紙や市ホームページに掲載します。皆さんが見つけたさくら市の素敵なロケーションを紹介してください!



### 収穫直前の田んぼ

撮影者 さくら市 匿名希望  
撮影日時 平成26年9月中旬 日中  
場所 氏家中学校近く  
コメント 氏家中学校近くの交差点で撮った写真。収穫直前の田んぼ、とても美しいです。

【問】企画政策課 ☎681-1113