



広報

さくら

平成22年 / 2010
No.124

6.1

まちあそび写真コンテスト 教育長賞 小管和世さん

投票区の区域、名称等変更のお知らせ

【問】 選挙管理委員会（監査委員事務局内） ☎681-8033

市選挙管理委員会では、投票区ごとの有権者数、投票所の規模や位置を踏まえて、投票区の区域、名称等の見直しを行いました。このため、7月に執行予定の参議院議員通常選挙より、投票区の区域、名称等が次のとおり一部変更となりますので、お知らせします。

◆投票区が統合されます

「南部投票区」と「北部投票区」が統合され、「西部投票区」となります。
西部投票区の投票所は、喜連川支所となります。

統合後の投票区名	統合後の投票所名	統合後の投票区の区域
西部	喜連川支所	日野町、辻町、東町、下町、荒町、馬場町、西町、野辺山、本町(喜連川)、横町(喜連川)、仲町(喜連川)、清水町、寿町、上町(喜連川)、殿町、河原町、台町、松田、西河原

★西部投票区（喜連川支所） 住所：さくら市喜連川4420番地1

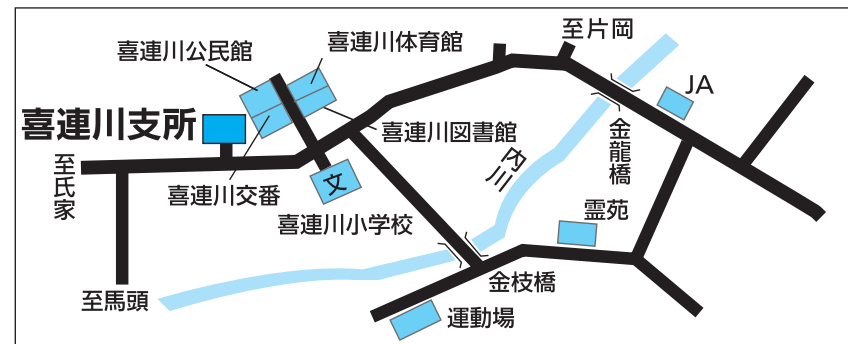

◆投票区の名義変更

「本町投票区」の名称が「栄町投票区」に、「北の内投票区」の名称が「下河戸北投票区」に、「曾根田投票区」の名称が「下河戸南投票区」に、変更となります。(区域、投票所の変更はありません)

変更後の投票区名	投票所名	投票区 の 区域
栄 町	栄町公民館	栄町、本町（氏家）、仲町（氏家）、石町、卯の里
下河戸北	下河戸北多目的集会施設	下河戸の一部（引田、北ノ内、湯泉山、河戸新田、谷中（喜連川））
下河戸南	下河戸南多目的集会施設	下河戸の一部（曾根田、カニ沢）、南和田

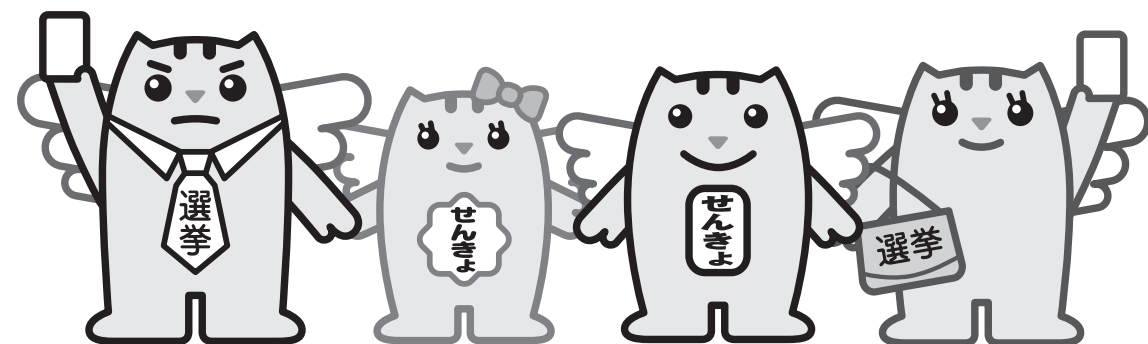

★まちあそび写真コンテスト作品★



市長賞「むかしあそび再び」
田村宏昭さん（新町）

表彰式に参加された皆さん



優秀賞「ティータイム」
大金 武さん（横町）



優秀賞「いただきまーす」
栗田美代さん（喜連川南）



入選「いらっしゃいませ」
阿久津廣美さん（上松山）



入選「ナイストライ」
岩崎 勁さん（鷺宿）



入選「家老屋敷通りの春めく」
國分 保さん（宇都宮市）



入選「可愛い少女」
中澤 清さん（喜連川南）

■ 表紙について ■

まちあそび写真コンテスト

2月21日(日)に実施した生涯学習振興大会“まちあそび”の企画の一つとして「まちあそびの笑顔」をテーマにした写真コンテストが行われ、多くの方が参加しました。

応募があった写真を審査し、4月26日(月)に市役所で表彰式が行われました。表紙の写真は、教育長賞を受賞した小菅和世さん(川岸)の「昔遊びを孫へ」です。

応募された写真は、喜連川公民館や道の駅きつれがわなどの施設で展示する予定です。詳しくは生涯学習課(☎686-6621)まで連絡ください。また、作品に被写体として参加していただいた皆さん、ご協力ありがとうございました。

No.124 目次

■まちあそび写真コンテスト	2
■投票区の区域、名称が変更となります	3
■情報公開制度、個人情報保護制度の実施状況	4
■子ども手当の現況届を忘れずに!	5
■シリーズ~さくら市の公共交通を考える~	6
■TOWN TOPICS	8
■くらしのNEWS	10
■図書館だより	14
■郷土史編さん係(氏家町史)便り	15
■保健センターからのお知らせ	16
■養生のスヌメ・休日当番医	17
■無料相談案内	18
■広報カレンダー	19
■さくら市ミュージアム	20

子ども手当の現況届を忘れずに！

3月まで児童手当を受給していた方は、6月に子ども手当の『現況届』を提出していただく必要があります。この届出は、受給資格があるかどうかを確認するためのものであり、届出をしないと6月分以降の手当が受けられなくなります。公務員の方は、勤務先での手続きとなります。

★手続きが不要な方

本年4月、5月に新規に認定請求した方で、6月1日までの間にお子様の養育状況や加入している年金に変更のない方は、6月の現況届の提出は必要ありません。



★手続きが必要な方及び手続き方法

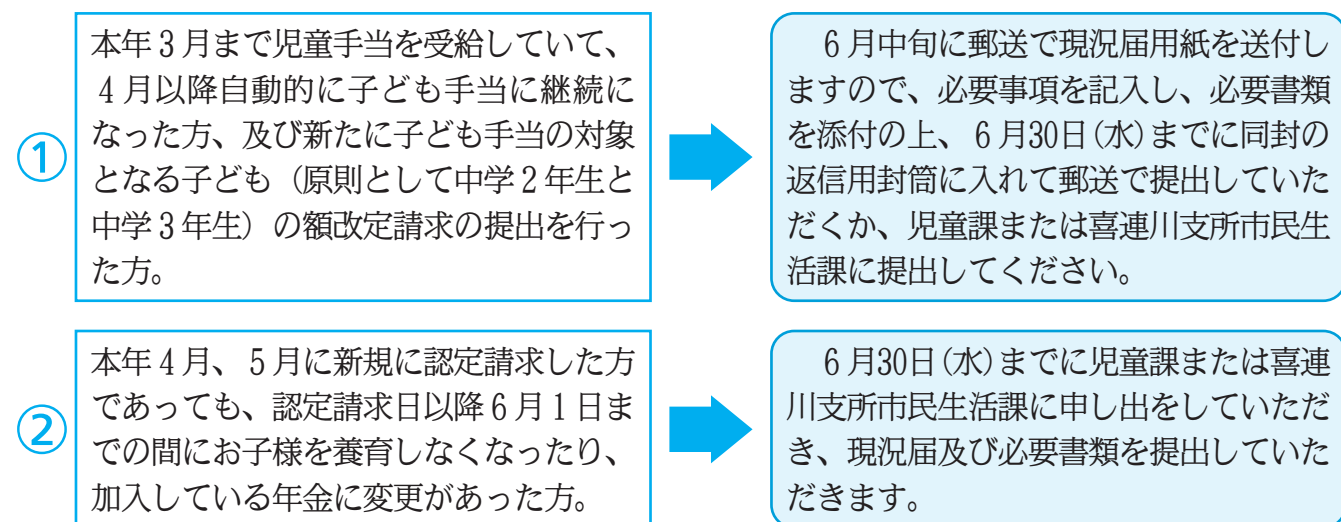

子ども手当認定請求書に関するお詫び

4月中旬に新たに認定請求が必要な方に送付いたしました『子ども手当認定請求書』に本来必要ではない年金番号を記入する欄がございました。厚生労働省から3月に示された様式案には、加入する公的年金の番号を記入する欄があり、市はこれを基に請求書を印刷し準備を進めてまいりました。法案成立後の4月上旬に届いた様式には年金番号の記入欄がなくなりましたが、新たに請求書を作成し直すと6月に支払をするための認定請求書の受付期間が短くなってしまうため、当初示された様式で送付させていただきました。

既に認定請求をいただいた方には、ご迷惑をお掛けしてしまい大変申し訳ありませんでした。なお、今後認定請求される方については年金番号の記入は不要となります。

【問】 児童課 ☎681-1125

情報公開制度および個人情報保護制度の実施状況をお知らせします

【問】 総務課 ☎681-1111

○情報公開制度による公開請求等の状況

21年度		請求件数	公開決定	部分公開決定	非公開決定	不存在	不服申立
市長	情報公開請求	6	1	5	0	0	0
	任意的な情報公開申出	6	4	2	0	0	—
教育委員会	情報公開請求	0	0	0	0	0	0
	任意的な情報公開申出	0	0	0	0	0	—
選挙管理委員会	情報公開請求	0	0	0	0	0	0
	任意的な情報公開申出	0	0	0	0	0	—
監査委員	情報公開請求	0	0	0	0	0	0
	任意的な情報公開申出	0	0	0	0	0	—
農業委員会	情報公開請求	0	0	0	0	0	0
	任意的な情報公開申出	0	0	0	0	0	—
固定資産評価委員会	情報公開請求	0	0	0	0	0	0
	任意的な情報公開申出	0	0	0	0	0	—
議会	情報公開請求	0	0	0	0	0	0
	任意的な情報公開申出	0	0	0	0	0	—

○個人情報保護制度による個人情報開示請求の状況

21年度	請求件数	開示決定	部分開示決定	不開示決定	拒否決定	不存在	不服申立
市長	3	2	1	0	0	0	0
教育委員会	0	0	0	0	0	0	0
選挙管理委員会	0	0	0	0	0	0	0
監査委員	0	0	0	0	0	0	0
農業委員会	0	0	0	0	0	0	0
固定資産評価審査委員会	0	0	0	0	0	0	0
議会	0	0	0	0	0	0	0

○個人情報保護制度による個人情報訂正等請求の状況

21年度	請求件数	訂正等決定	一部訂正等決定	不訂正等決定	不服申立
市長	0	0	0	0	0
教育委員会	0	0	0	0	0
選挙管理委員会	0	0	0	0	0
監査委員	0	0	0	0	0
農業委員会	0	0	0	0	0
固定資産評価審査委員会	0	0	0	0	0
議会	0	0	0	0	0

【情報公開請求のできる方】

市内に住所のある方、会社や事務所のある方、通勤通学している方からの請求

【任意的な情報公開申出のできる方】

情報公開請求者以外の申出

◆バス路線の運行状況

運営路線	運営主体	使用車両・車両サイズ	運行系統（運行方面）
市営バス	さくら市	マイクロバス(29人乗/2台) 	①JR烏山駅前～喜連川本町～JR片岡駅 ②JR烏山駅前～喜連川温泉～JR片岡駅 ③JR烏山駅～熊田～川井口 ④喜連川温泉～熊田～川井口 ⑤喜連川温泉～鷺宿～JR片岡駅前 ⑥喜連川温泉～熊田～JR烏山駅前 ⑦川井口～喜連川温泉～JR片岡駅前
温泉バス	さくら市	マイクロバス(29人乗/1台) 	①葛城、小入、早乙女、草川、櫻野 ②松田、西河原、鷺宿、金枝、鹿子畑 ③上河戸、下河戸北、下河戸南、南和田、フィオーレ ④穂積 ⑤狭間田、柿木澤、上松山、氏家新田、勝山 ⑥箱森、市役所、蒲須坂、松島、長久保、草川、富野岡、押上 ⑦喜連川南、喜連川中央、喜連川北
コミュニティバス	さくら市	マイクロバス(29人乗/1台) 	①喜連川地区街中（循環） ②松田・西河原、鷺宿 ③金枝、鹿子畑 ④上河戸、下河戸北、下河戸南、南和田、フィオーレ（2ルート） ⑤穂積（2ルート）
福祉バス	さくら市	マイクロバス(29人乗/1台) 	①氏家地区東部 ②氏家地区西部
ユッピー号	宇都宮市	小型バス(29人乗) 	①氏家線 氏家駅西口停留所～富野岡停留所～上河内自治センター (R293号、他)
東野バス	東野交通(株)	中型バス(40～60人乗) 	①馬頭線 宇都宮東武～馬頭車庫 ②喜連川温泉線 宇都宮東武～喜連川温泉 ③フィオーレ線 氏家駅～フィオーレ～喜連川温泉



このままバスの利用者が減ると、バスが無くなってしまおうんだって!!
車を持っていないお年寄りの方が困ってしまうね。
そうならないためにも、みんなでさくら市の公共交通を考えよう!

【問】企画政策課 ☎681-1113

さくら市 シリーズ～さくら市の公共交通を考える～

さくら市には、鉄道、路線バスを始めとして、多くの『公共交通』があります。
しかし、利用者は年々減少するのに対し、経費（お金）はこれまでと同様にかかることから、このままでは公共交通を維持していくことができません。
公共交通がなくなると、車の運転ができない人たちがとても困ってしまいます。
そこでさくら市では、将来に向けてどのような公共交通が理想的か（経費がかからない、利用しやすい等）を考えるため調査・検討を行って参りました。
今後、将来に向けた計画を策定していく予定ですが、これまでの検討について、これからシリーズでお知らせし、さくら市の『公共交通』について市民のみなさんと一緒に考えていきたいと思えます。

- シリーズ① さくら市の公共交通の現状
- シリーズ② これまでの取組とアンケート集計結果
- シリーズ③ さくら市の公共交通の将来に向けた課題
- シリーズ④ 目指すべき方向性と対策
- シリーズ⑤ 具体的な取組
- シリーズ⑥ 取組による結果と今後について

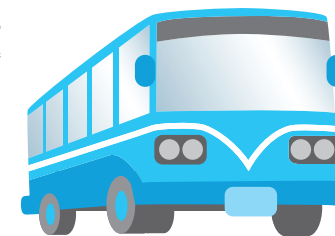

シリーズ① さくら市の公共交通の現状

◆全国的な公共交通の現状と課題

現在、全国的に生活の移動手段の中心は自動車で、電車・バスなどの公共交通の利用者が減少しています。特に、路線バスを利用する人は少なく、その多くが赤字運行となっており、収入の少ない路線は廃止となることも少なくありません。また、路線を維持するために、国・県・市町村が補助金を出し合ったり、市町村が直接代替りのバスを運行するなど、市町村の負担も増えています。
一方では、子どもの数が減り、地域の高齢化が進む中で、高齢者をはじめとする車の運転ができない人（交通弱者）の移動手段を確保することは、ますます重要な課題となっています。

◆さくら市の公共交通の現状

さくら市の公共交通は、JR宇都宮線の「鉄道」と、東西を横断する「路線バス（東野バス）」、喜連川地域を南北に縦断する「市営有料バス（JR片岡駅～JR烏山駅間）」を中心として、これらを補う形で、「市営無料バス」の温泉バス、コミュニティバス、福祉バスを運行しています。その他、宇都宮市の市営バスである上河内代替バス「ユッピー号（JR氏家駅西口～上河内自治センター間）」が運行されています。

現在、さくら市の「路線バス（東野バス）」においても、年々利用者は減少傾向にあり、平成22年10月以降は、様々な事情により本数を減らして運行することも検討されています。
また、「市営バス（有料・無料）」も利用者の減少により、人がほとんど乗っていない状況等があることから、非効率な運行の改善が必要です。

TOWN TOPICS

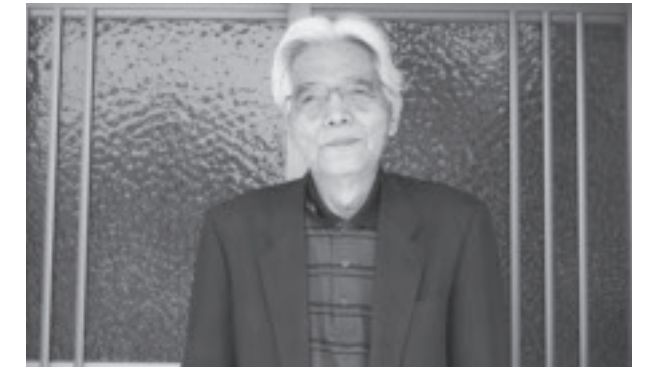

おめでとうございます！
高齢者叙勲 瑞宝双光章
小林 一行さん（喜連川南）

小林さんは、昭和18年に那須郡武茂村青年学校に赴任され、教員生活がスタートしました。

熟田中学校教頭時代に、同校の閉校に携わりました。閉校に対する様々な声もあり、事務を進めていくのはとても大変だったそうです。

そのため、当時のことは、とても印象に残っているとのこと

です。

氏家小学校教頭となつた昭和44年には、それまでの実績が認められ、県教育委員会から模範教員として表彰を受けました。

その後、塩原町立横林小学校長、上松山小学校長を経て、南小学校の初代校長に就任しました。

当時は、学区変更の反対意見などもあり、また新設校とし

て学校をまとめ上げていかなければならないご苦労もあったと思います。最初はまとめるのが大変でした。しかし皆さんよく協力してくれました」と話されました。

南小の校歌の作詞は、小林さんが担当され、また全日本学校環境緑化コンクール全国特選校に選ばれるなど、たくさんの実績を残されました。

昭和57年に南小学校長として退職した後、氏家町図書館長、喜連川町行政代表監査委員などとして、さくら市の発展に貢献されました。

表彰おめでとうございます(4/26)

「うじいえ自然に親しむ会」の加藤啓三会長（蒲須坂・写真右）が、栃木県コミュニティ協会の会長表彰を受賞しました。

加藤会長は、「自然に親しむ会」を生物多様性保全に貢献する組織に成長させました。また、保全活動の意義を鬼怒川流域のコミュニティ組織全体に広めることで、各学校や地域の郷土史研究会、さらに一般の市民までが自然保護に関わる社会貢献活動を始め、その影響力についても高く評価されました。



カワラノギクの小径を作ろう！(4/18)

鬼怒川河川敷において、うじいえ自然に親しむ会、押上水神会、下館河川事務所氏家出張所そして市職員により、カワラノギクの種蒔きを行いました。

さくら市周辺の鬼怒川河川敷は、カワラノギクの数少ない生育地となっています。近年では、シナダレスズメガヤなどの外来種が増え、カワラノギクの生育を脅かしています。河川環境保全のため、カワラノギクの保護・生育にご協力をお願いします。



ミュージアムまつり(4/29)

開館17年を記念し、ミュージアムまつりが開催されました。

当日は、無料で企画展「瀧田項一 作陶60年の道」が観覧できたほか、歴史と自然両方を学べる勝山探険ツアーや、川越藩火縄銃鉄砲隊保存会の協力のもと、勝山城跡を舞台に古式火縄銃の演武が行われました。

市長を始めとした関係者も甲冑姿で登場し、周辺はまさに戦国時代さながらとなりました。



とわの会のボランティア活動(5/14)

とわの会の皆さんが、喜連川社会福祉センターの草刈りボランティアを行いました。

とわの会は、平成7年に民生委員を引退された方々のグループです。70歳から88歳までの方々が、元気に活動されています。会員同士で交流し、旧うのはな作業所の窓ふきのボランティア活動を続けていました。

今回も、皆さんからの申し出により、草刈を行ってくれました。おかげできれいになりました。



よい歯のコンクール(5/7)

平成21年度に3歳児健診を受けた幼児が対象に行われる「よい歯のコンクール」の第1次審査（さくら市代表者選出）が、氏家保健センターで行われ、7組の親子が参加しました。さくら市の代表者は次のとおりです。

「三歳児の部」青木玲七ちゃん（蒲須坂）笹沼祐希くん（鷲宿）

「親と子の部」嘉陽里紗ちゃん・祥子さん親子（上町）碓氷一葉ちゃん・真紀さん親子（金枝）





平成22年第2回市議会
会定期例会会期予定

▽日程

- 6月1日(火) 開会 提案、質疑、即決または委員会付託
 - 6月2日(水)3日(木) 一般質問
 - 6月4日(金) 文教厚生常任委員会
 - 6月7日(月) 総務常任委員会
 - 6月8日(火) 建設経済常任委員会
 - 6月5日(土)6日(日) 9日(水)～14日(月) 休会
 - 6月15日(火) 委員長報告、質疑、討論、採決 閉会
- ※都合で日程が変更に

サッカーワールドカップ
「日本対オランダ」
パブリックビューイング
グイン氏家公民館



サッカーワールドカップ「日本対オランダ」戦のテレビ中継を、ビデオプロジェクターを使ってスクリーンに写す、パブリックビューイングイベントを開催します。

南アフリカからのワールドカップ中継をみんなで見たい、日本代表を応援しましょう！

▽日時 6月19日(土)午後8時30分～午後10時40分

▽場所 氏家公民館 談話室

※お菓子等やジュース等

地デジの相談窓口が
できました

地上デジタル放送に関する相談を受けける栃木県内専用の電話相談窓口ができました。

これまでは、総務省の地デジコールセンターが全国の電話相談を一括で受付けていましたが、これからはより身近な感覚で相談を受けることができます。

- ◎デジサポート栃木 ☎(333)33331
- ▽受付時間 ○平日：午前9時～午後16時

の持ち込みはできませんが、アルコール類は禁止です。喫煙所は用意しません。また、県の条例により午後11時以降の18歳未満の方の外出は制限されております。

◎氏家公民館 ☎(682)1611

第5回雨情音楽祭

合唱、民謡、楽器、日本舞踊と、様々な雨情の世界をお楽しみください。

▽日時 6月6日(日)午後1時～

▽場所 喜連川公民館

◎生涯学習課 ☎(686)6621



9時

○土日祝日：午前9時～午後6時

総務省の地デジコールセンターもこれまでどおり相談を受けています。

◎地デジコールセンター ☎0570(07)01011 ☎03(4334)1111

インターネット公売
を行っています

- ▽公売物件 電動アシスト自転車
- ▽公売場所 ヤフー株式会社
ネット公売システム上
- ▽見積金額 6400円
- ▽申込期限 6月8日(火)午後11時
- ▽入札期間 6月14日(月)午後1時～6月16日(水)午後11時
- ◎ 税務課 収納対策室 ☎(681)2263

連続歴史講座「うじ
い歴史散歩」

氏家町史「史料編」の編さんを通して明らかにした歴史の最新事実・再発見を、執筆者自ら発信する講座です。今回は「中世」を中心に掘り起します。

◎6月19日(土)

▽内容 「近世氏家の郷土史家たち」(仮題)

▽講師 筑波大学大学院 講師 山澤 学先生

◎7月24日(土)

▽内容 「歴史に刻まれた『うじい』」(仮題)

▽講師 元栃木県立博物館 学芸部技幹兼人文課 長 千田孝明先生

◎9月18日(土)

▽内容 「中世氏家氏の栄光と挫折」(仮題)

▽講師 栃木県立博物館 特別研究員 江田郁夫先生

◎10月16日(土)

▽内容 「氏家の戦国時代」(仮題)

▽講師 駒沢女子大学 専任講師 皆川義孝先生

平成22年度自動車税の
納税はお済みですか？

納期限(5月31日)が過ぎましたので、お忘れになっている方は、至急納税してください。

納税されませんと督促状が送付され、延滞金もかかります。また、督促状を發してから10日を経過しても完納しないと、差し押さえなどの延滞処分を受けることとなります。

◎ 県矢板県税事務所 収納課 ☎0287(43)2171

税務職員(三種)

- ▽受験資格 平成元年4月2日～平成5年4月1日生まれの方
- ▽受験申込書請求先 最寄りの税務署(総務課)、関東信越国税局人事第二課、人事院関東事務局
- ▽申込期間 6月22日(火)～6月29日(火)
- ◎ 人事院関東事務局 ☎048(740)2006～8

オープン9周年記念
道の駅祭り抽選会

道の駅きつれがわのお店、または協賛店で買い物や食事をすると、300円ごとに抽選補助券を1枚さしあげます。補助券5枚で1回抽選でき、空くじはありません。

▽開催日 6月12日(土)13日(日)

▽場所・問い合わせ 道の駅きつれがわ ☎(686)8180

上松山児童センター
「あじさい祭」

▽日時 6月6日(日)午前9時30分～午後2時

▽場所・問い合わせ 上松山児童センター ☎(616)3660

※費用等については表記がない場合は、原則無料です。

市民ハイキングの参加者を募集します！

今年は鎌倉における2コースです。

Aコース（大仏コース）

銭洗弁財天をスタートし、日本三大大仏の鎌倉大仏・長谷寺を見学した後、由比ヶ浜沿いに歩いて鶴岡八幡宮まで向かうコース。

Bコース（北鎌倉コース）

建長寺をスタートし、自然豊かな鎌倉アルプスを尾根伝いに歩きます。起伏はありますが途中十王岩からの眺めも良く、瑞泉寺を経て鶴岡八幡宮まで向かうコース。

※コース内容について、変更する場合があります。

- ★日 程 7月11日(日)
- ★集合時間 午前5時30分から受付（6時出発）
- ★集合場所 Aコース：氏家総合公園東駐車場
Bコース：喜連川体育館前
- ★対象 市内在住で小学生以上の方（小・中学生は保護者同伴）
- ★定員 各コースとも80名（定員を超えた場合は抽選）
- ★参加費 4,000円
- ★申込方法 往復はがきにコース名・参加者全員の氏名・年齢・住所・電話番号を記入し、氏家体育館へお申込みください。

※申込みは、1家族・1グループ（5名まで）1枚とします。二重に申込みをした場合は無効となります。

★申込期限 6月14日(月)（当日消印有効）

【問】スポーツ振興室 ☎682-8888

★申込先 〒329-1311 さくら市氏家2730 氏家体育館

★記入例

往信面(切手が青)	
50 往信	329-1311 さくら市氏家2730 氏家体育館 行
何も記入しないでください	
返信面(切手が緑)	
50 返信	自分(代表者)の郵便番号・住所・氏名を記入
コース名 参加者全員の氏名 年齢 住所 電話番号 を記入(5名まで)	

統計調査員の登録者を大募集！

本年10月1日に、全国一斉に国勢調査が実施されるため、200人の調査従事者が必要となります。そのため、統計調査に従事いただく、登録調査員を広く募集します。なお、応募いただいた方は、市で審査した後、調査登録調査員名簿に登録します。なお、名簿に登録されてもすべての方が調査に従事できるとは限りません。また、他の統計調査の調査員を希望される方は、引き続き名簿に登録させていただきます。



- 【募集期間】 6月1日(火)～6月18日(金)
- 【登録要件】 市内在住の20歳以上で、調査活動ができる健康な方。調査で知り得たことなど、秘密の保持ができる方。警察・選挙・税務事務に従事していない方。
- 【仕事内容】 事務説明会への出席・担当調査区の確認・調査票の配布・調査票の回収・調査票の点検・提出。
- 【報酬】 報酬額は調査により異なります。
- 【応募方法】 調査員登録申請書（企画政策課または市ホームページから入手してください）に必要事項を記入し、企画政策課まで本人がご持参ください。提出いただく際に書類確認と簡易面接をいたします。（普段の服装でお越しください）
- 【問】 企画政策課 ☎681-1113



市営住宅の入居者

- ◎草川A
- ▽募集戸数 1戸
- ▽完成年度 昭和62年
- ▽構造・住戸の型 2階建・3DK
- ▽家賃 1万5200円～2万2700円
- ※家賃は前年の所得に応じて決まります。
- また、入居の際に、家賃3か月分の敷金が必要になります。
- ※風呂釜・浴槽はありません。設置費用は自己負担です。
- ▽申込期間 6月1日(火)～6月10日(木)(土日を除く)
- ▽申込方法 「市営住宅入居申込書」に必要書類

チアダンス講座生を募集

- 9月5日(日)に開催されるチアリーダーイングリッシュフェスティバルに出演しませんか？
- ▽講座日 6月26日(土)から全10回
- ▽時間 午前10時～正午
- ▽場所 氏家公民館
- ▽対象 小学校1～6年生の女子児童
- ▽定員 20名(多数の場合は抽選)
- ▽申込期限 6月11日(金)
- ※各児童に配布される募集チラシを確認して、お申込みください。
- ▽申込先 生涯学習課 ☎(686)6621

成人式の企画・運営に参加しませんか？

市では毎年1月に成人式を開催していますが、新成人の皆さんと協力しながら成人式の企画から運営までを実施していきたいと考えています。そこで、実行委員会に参加して、心に残る成人式を一緒に作り上げてくれる新成人者を募集します。たくさんの方の参加をお待ちしています。成人式の開催日は、広報9月1日号でお知らせする予定です。



平成21年度の成人式実行委員の皆さん

実行委員の活動を通し様々な経験をすることができ、良い思い出になりました。

※費用等については表記がない場合は、原則無料です。

- ▽参加資格 平成22年度新成人者（平成2年4月2日～平成3年4月1日生まれの方）
- ▽申込先 生涯学習課 ☎(686)6621
- 老人保健福祉施設等整備法人を募集

- なお、詳細は広報6月15日号に掲載します。
- ▽募集施設
- ◎「老人保健福祉施設」
- 認知症高齢者グループホーム(定員18名)2ユニット
- ユニット型小規模特別養護老人ホーム(定員29名)
- ◎「特定施設」
- 混合型介護付有料老人ホーム(定員50名)
- ◎ 保険高齢対策課 ☎(681)1116
- 海浜夏まつりに参加しませんか？
- ▽期日 7月10日(土)～11日(日)(1泊2日)
- ▽内容 地引き網体験、磯節鑑賞・体験、塩づくり、カヌー遊びなど
- ▽募集人数 約250名
- ▽申込期限 6月14日(月)
- ▽場所・申込先 とちぎ海浜自然の家 ☎0291(37)4004

午前10時～午後6時
 氏家図書館 4 11 18 25 30
 喜連川図書館 7 14 21 28 29

開館時間
 6月の休館日

図書館

★6月の特別展示★

氏家図書館：父の日 ジューンブライド 雨
 梅干 漬物 かえる 風景写真集 レース
 編み 虫歯のはなし せなけいこ
 喜連川図書館：梅雨 父の日 カビ対策
 虫歯予防 夏至(天体) 禁煙週間(5/31～
 6/6) ジューンブライド

★おはなし会★

氏家図書館 6/5(土) 午前11時30分～
 6/12(土) 午後2時30分～
 6/19(土) 午前11時～
 6/26(土) 午後2時30分～
 ※6/26は昔話スペシャル!
 プチおはなし会 6/5(土)午前11時～
 わらべうたの会 6/17(木)午前11時～
 喜連川図書館 6/5・19(土)午後2時30分～

★世界名画館(DVD上映会)★

6/6(日)「ランボー」(吹替)
 6/13(日)「ランボー 怒りの脱出」(吹替)
 6/20(日)「ランボー3 怒りのアフガン」(吹替)
 6/27(日)「禁じられた遊び」(字幕)
 場所：喜連川図書館 2階視聴覚室
 定員：各回40名

★氏家図書館からのお知らせ★

☆ご協力ありがとうございました
 5月大型連休明けに返却ボランティアをして
 いただいた皆さん、ありがとうございました。
 引き続き、返却ボランティアを募集しています。
 ☆図書館ギャラリー展示について
 氏家図書館を拠点に活動している団体の成
 果品を、今年度は次のとおり展示すること
 になりました。ぜひご覧ください。
 ・芽吹きの家(絵手紙)
 5/27～6/29・10/28～11/29
 ・短歌クラブ(短歌)
 7/1～7/27・2/26～3/30
 ・裕花の家(絵手紙)
 7/29～8/30・1/4～1/25
 ・かみなり社(俳句)
 9/1～9/29・1/27～2/23
 ・氏家川柳会(川柳)
 10/2～10/26・4/1～4/30

氏家図書館 ☎682-9889
 喜連川図書館 ☎686-7111
<http://www.library.sakura.tochigi.jp>

先人の心を未来につなごう

郷土史編さん係 氏家町史く便り 60
 問い合わせは
 郷土史編さん係
 (氏家町史)へ
 ☎682-1612

「アザリア」の仲間

―河本義行―(二)
 専門委員 神山たけし



『アザリア』の創刊

大正六年(一九一七)七
 月一日、『あざりあ第一号』
 が創刊されました。小菅健
 吉は巻頭言を認めました。
 緑石は「若葉の頃」と題し
 て俳句一二句を投稿します。
 その中から一句。

蛙なきたてる暮の雲白し
 同六年七月一日、『アザ
 リア第二輯』が発行されま
 した。扉の筆者は不明なが
 ら嘉内か。緑石は「車のき
 しり」と題して一六句を載
 せています。その中に次の
 句があります。
 山の緑に終夜歩みし夜が

あくる

七月七日の「洋躑躅会小
 集第一回」には、河本義行・
 宮沢賢治・保阪嘉内・小菅
 健吉ら一〇名が参加しまし
 た。不参加の二名を加え計
 一二名がアザリア会のメン
 バーでした。「閉会后、雲
 石に旅行する馬鹿者」とは、
 義行・賢治・嘉内・健吉の
 四名です。賢治の短編「秋
 田街道」は「馬鹿旅行」の
 産物であり、緑石の「山の
 緑…」はこの時に詠んだ句
 です。この「馬鹿旅行」に
 よって義行ら四人の絆はよ
 り深まっています。

同六年一〇月一七日、
 『アザリア第三輯』が発行
 されます。序文は嘉内が担
 当。緑石は合計一七の俳句
 を寄稿し、その内「夏の旅」
 一二句は日光、中禅寺、碓
 氷峠、上田、千曲川、長野
 の旅先で詠んだものです。
 次は日光で詠んだ句。

御堂の蟻に山深き日の
 洩れ

また、義行は「〇〇生」
 の筆名で評論「あざりやに表
 れたセンチメンタリズム」を
 投稿し、嘉内の短歌三二首
 (『第一号』)、短歌一〇首
 (『第二輯』)、賢治の短歌九
 首(『第二輯』)を「限らない
 苦しみの後に生まれた作品
 には血の出るやうな真実が
 ある」と批評しています。

『THE AZALEA
 No. IV』が発行されたのは
 同六年二月一六日でした。
 冒頭アザリア会の目的を宣
 言。緑石は俳句「夕明り」
 一三句、「旅人に、鳥と銃声
 と皿」二二句、「鉛売と鶏」
 二句、計三六句を発表しま
 す。村上亀治・潮田豊の二
 名を除いて、義行・賢治・
 嘉内・健吉の四人が誌上を
 独占。緑石の三六句から一
 句。

この街の夕べ人運び来
 馬車馬淋し
 同七年二月二〇日、『ア
 ザリア第五号』が発行され

さくら市公民館フレ ンド講座の講座生

- ◎すぐに使えるはじめてのアロマテラピー(全4回)
- 氏家教室
- ▽期日 6月18日(金)7月2日(金)7月16日(金)7月30日(金)
- ▽場所 氏家公民館 第3研修室
- 喜連川教室
- ▽期日 6月25日(金)7月9日(金)7月23日(金)8月6日(金)
- ▽場所 喜連川公民館 第2研修室
- どちらの教室とも
- ▽時間 午前10時～正午
- ▽定員 各教室 10名
- (先着順)
- ▽教材費 5000円(全4回分)
- ▽持ち物 筆記用具、フェイスタオル2枚
- ▽講師 笹沼良子さん(アロマコミュニケーター)
- ◎ビーズアクセサリー講座(全3回)

※費用等について表記がない場合は、原則無料です。

- ▽期日 6月16日(水)7月15日(木)9月15日(水)
- ▽時間 午前9時30分～正午
- ▽場所 氏家公民館
- ▽定員 10名(先着順)
- ▽教材費 3000円(全3回分)
- ▽持ち物 弁当箱のふたのような浅い容器(またはフェルトのマット)、ハサミ、メジャー
- ▽講師 増形直美さん
- ◎どちらの講座とも
- 教材費に関して、第1回講座時に徴収しますが、返金はありません。
- ▽対象 市民の方。
- ▽申込開始日 6月3日(木)
- ▽申込先 氏家公民館 ☎(682)1611(電話可)
- ※フレンド講座の講師も、随時募集中です!



ました。第五号の特色は断章や評論が多く、中でも嘉内の「社会と自分」は刺激的な内容を含むものでした。その一部を掲げます。

あゝ最後の日は近づけり、さばきの日は近づけり、偽善者を去れ、惻口者よ走れ、ほんとうにでつかい力。力。力。おれは皇帝だ。おれは神様だ。おい今だ、今だ、帝室をくつがえす時は、ナイヒリズム。

三月一三日、嘉内はこの日を以て学籍除名処分になりました。除名処分を郷里の嘉内に知らせたのは賢治でした。嘉内の他に同日付でアザリア会同人の市村宏を含め四人が除名になっていきます。四人はいずれも二度落第による除名です。嘉内は一度も落第はしていません。除名処分はやはり前記の評論に起因していると思われれます。三月一五日、盛岡高農の卒業式が行われ、健吉・賢治ら七五名は杜陵(盛岡)を巣立っていきま

『アザリア』の終刊

義行は一人『アザリア』の編集発行に奔走します。しかし、思うようにいかず、「兄よ、俺は兄に会ひたくなつた。アザリヤを出して見とる。宮沢氏帰盛。アザリヤ発行スル、原稿ナカナカ集まらぬ」(同七年六月八日義行より嘉内宛葉書)と歎いています。

大正七年六月二六日頃、『アザリア第六号』が発行されました。寄稿者は嘉内、義行、賢治、鯉沼忍(宇都宮中卒)、市村、潮田の六人でした。健吉は投稿していません。この第六号は、嘉内の「東京雑信」と題した断章から始まり、「書信のままを」で終わり、あたかも嘉内号の感があります。と同時に、『アザリア』は第六号を以て終刊します。緑石は俳句「島の夕影」一一句、「狂人と茶碗」一〇句、詩「青い目」「一本の草」、義麻呂の筆名で断章「明るいものが……」を投稿しました。「狂人と茶碗」一〇句から一句。墓の芥あつめ焼く母と夕べ

塩谷郡市医師会リレーコラム
養生のススメ

第37回 下肢静脈瘤
「足に血管のこぶ？」

黒須病院副院長
奥井 重徳(さくら市)

夕方になると足が重い、だるい、つれる、足に血管のこぶがある、足の内側の皮膚が茶色になる、かゆい、しじくする、潰瘍ができています。

そんな症状に心当たりはありませんか。

この原因の背景には静脈の還流障害(心臓への血液の戻りが悪い)があり、その結果、汚れた血液が足に停滞して栄養障害を起します。同時に下肢(足)静脈がこぶのように拡張していきます。この

病気がいわゆる下肢(足)の静脈瘤です。

下肢(足)静脈瘤の原因は静脈血流の逆流に尽きます。血管には動脈と静脈の2種類があり、動脈には心臓というポンプがあります。静脈にはそのような強力なポンプはありません。そのため、静脈血はゆっくりと流れています。その流れを促すポンプに代わるものは唯一足の特にふくらはぎの筋肉運動です。さらに静脈は逆流防止弁を内腔に持っています。つまり足の静脈が健康であるためには適切な筋肉運動(歩いたり、走ったり、体操)と同時に逆流防止弁がきちんと働いていることが重要なのです。

下肢静脈瘤は、性別を問わず男性にも女性にもありますが、圧倒的に女性に多くみられます。その発症のきっかけは、妊娠・出産が大きく影響をしていますが、立ち仕事や

遺伝的体質なども影響します。

予防には、立っただけでも座っただけでも、足を良く動かすこと、弾力ストッキングを着用すること、適度な運動を心がけることなどが挙げられます。最初に示したような症状がすでにある場合は医療機関を受診したほうがいいでしょう。治療法は、病状によって異なりますが、ストッキング着用と運動療法、手術療法、硬化療法などがあります。詳しいことはかかりつけ医、または専門の医師に一度相談してみてください。



＊保健センターからのお知らせ(6月)＊

※喜連川保健センターの開所時間は午前9時から午後4時30分です

行事名	氏家保健センター(☎682-2589)	喜連川保健センター(☎686-1088)
健康相談	7日(月) 14日(月) 21日(月) 28日(月)	午前9時～午後4時
栄養相談(要電話予約)	30日(水)	28日(月)
	①午前10時 ②午前11時 ③午後1時30分 ④午後2時30分	
乳幼児相談	7日(月) 受付:午前9時30分～10時30分	8か月児健診が10か月児健診に変更になります! 平成22年度からは、より1歳に近い時期にお子さんの成長を確認するため、8か月児健診が10か月児健診に変更になります。詳しくは、平成22年度こどもの健康カレンダーまたは広報でご確認ください。対象のお子さんには、個人通知が届きます。 ★10か月児健診(対象児) 6月29日(火) 平成21年8月生 7月27日(火) 平成21年9月生 8月31日(火) 平成21年10月生
ポリオ	2日(水) 受付:午後1時～1時30分 (対象児:平成21年7月～9月生)	
BCG接種・股関節脱臼健診	1日(火) 受付:午後1時～1時30分 (対象児:平成22年2月生)	
4か月児健診	24日(木) 受付:午後1時～1時30分 (対象児:平成22年2月生)	
10か月児健診	29日(火) 受付:午後1時～1時30分 (対象児:平成21年8月生)	
1歳6か月児健診	16日(水) 受付:午後1時～1時30分 (対象児:平成20年11月生)	
3歳児健診	11日(金) 受付:午後1時～1時30分 (対象児:平成19年5月生)	
2歳児歯科健診	4日(金) 受付:午後1時～1時30分 (対象児:平成20年5月生)	
5歳児歯科健診	3日(木) 受付:午後1時15分～2時 (対象児:平成16年12月生)	
妊婦相談 *妊娠届出には保険証・印鑑を持参してください。	7日(月) 14日(月) 21日(月) 28日(月)	
総合健診 (特定・基本・がん検診)	8日(火) 9日(水) 10日(木)	2日(水) 3日(木) 24日(木) 25日(金) 26日(土) 受付:午前7時～10時
総合健診結果相談会	5月17日・5月18日受診の方	5月12日・5月13日受診の方
	{ 21日(月) 午前9時～午後4時 22日(火) 午前9時～11時	{ 14日(月) 午前9時～午後4時 15日(火) 午前9時～11時
喜連川城温泉 健康相談	7日(月) 28日(月)	午後1時30分～3時30分 場所:喜連川城温泉(老人福祉センター)

＊乳幼児健診・相談では母子手帳を持参してください。

＊ ＊ 休日当番医 ＊ ＊

診察時間:午前9時～正午
午後2時～6時

- 6日(日) 半田クリニック ☎682-3270 北草川2-13-1
- 13日(日) 佐野医院 ☎686-2002 喜連川4413
- 20日(日) 佐藤クリニック ☎681-7666 卯の里1-17-1
- 27日(日) 仲嶋医院 ☎681-7755 氏家3245-17

「塩谷地区 休日夜間こども診療室」(しおや)

※偶数月は「しおや」奇数月は「くろす」

- 【開設日時】 6・13・20・27日
- 【開設時間】 午後6時30分～9時30分
- 【開設場所】 国際医療福祉大学塩谷病院内 ☎0287-44-1155

※診療する医師は、塩谷地区の協力医師ですので、小児科専門医だけではありません。診察する医師は一人ですので、急患などで診察できないことがあります。必ず電話でご確認のうえ、受診してください。

受診しようか迷ったときには「とちぎ子ども救急電話相談」へご相談ください。

- 【相談時間】 毎日 午後7時～11時
- 【電話番号】 ☎600-0099

ふれあい・いきいきサロンを始めます

氏家地区においてもサロンを始めます。お待ちしておりますので、お気軽にご参加ください。

- 【日時】 毎月第3水曜日・午前11時～午後2時
※1回目は7月21日(水)
- 【場所】 氏家福祉センター ※送迎は行いません。
- 【対象】 市内在住の65歳以上の方
(身の回りのことが他人の世話にならずにできる方)
- 【定員】 30名(先着順)
- 【内容】 茶話会・健康チェック・趣味活動・調理教室・映画会など。
- 【参加費】 弁当代200円
※必要に応じ材料費等実費がかかります。
- 【申込方法】 電話またはFAX等でお申込みください。
- 【申込期限】 6月18日(金)
- 【申込先】 社会福祉協議会氏家支部 ☎682-2217 FAX682-9888



日曜日	月曜日	火曜日	水曜日	木曜日	金曜日	土曜日
<p>6 さくら市消防団訓練 第5回雨音音楽祭(喜連川公民館)PM1:00~ 川公民館(和歌山) 市民体育祭(上松山児童センター) あじさい祭(上松山児童センター) スリッパパーティー(道の駅さつわか)AM9:00~PM2:00 青空市場(お丸山公園駐車場)AM6:00~10:00</p>	<p>7 市民体育祭ハレール大会 わくわく学習会「ペアレントトレーニング」 (上松山児童センター) 青空市場(お丸山公園駐車場)AM6:00~10:00</p>	<p>1 市議会定例会開会 鮎川(荒川、内川水系) 菜の花学級開講式 親子水ミミック開講式 小川の清掃 (ゆうゆうパーク)</p>	<p>2 市議会一般質問 (6/3まで) 小学校陸上大会 未就園児わんぱく広場 (ぎつれ川幼稚園)</p>	<p>3 水辺公園で遊ぼう (喜連川児童センター) 未就園児さちやんくらぶ (氏家幼稚園)</p>	<p>4 市議会文教厚生常任委員会 牛乳パンで作れるおもちゃ(喜連川児童センター) 6/5まで 子育て相談日 (ぎつれ川幼稚園)</p>	<p>5 手話講習会(旧うのはな作業所)PM1:00~3:00</p>
<p>13 市民体育祭ハレール大会 わくわく学習会「ペアレントトレーニング」 (上松山児童センター) 青空市場(お丸山公園駐車場)AM6:00~10:00</p>	<p>7 市議会総務常任委員会 氏家公民館休館日 もとゆ休館日 フラッシュ認定会 (上松山児童センター)</p>	<p>8 市議会建設経済常任委員会 ひよこくみ (喜連川児童センター) 点字講習会(氏家福祉センター)AM10:00~PM0:00</p>	<p>9 ベビーマッサージ教室 (上松山児童センター) けんたま認定会 (上松山児童センター)</p>	<p>10 子育てなんでも相談 (上松山児童センター) 時計製作 (上松山児童センター) 未就園児さちやんくらぶ (氏家幼稚園)</p>	<p>11 サツマイモ苗植え (上松山児童センター) ぱんだくみ 「ボールプールで遊ぼう」 (喜連川児童センター)</p>	<p>12 道の駅祭り(道の駅さつわか) 6/13まで 親子サツマイモ教室 (上松山児童センター) さつまいも苗植え (上松山児童センター) 手話講習会(旧うのはな作業所)PM1:00~3:00</p>
<p>20 市民体育祭職域野球大会 氏家・喜連川公民館休館日 上松山・喜連川児童センター休館日 日曜参観日(ぎつれ川幼稚園) 青空市場(お丸山公園駐車場)AM6:00~10:00 うじいさ亭重市(トラス市(氏家駅東口広場)AM9:00~PM2:00)</p>	<p>14 喜連川公民館休館日 露天風呂休業日</p>	<p>15 市議会定例会閉会 オオキケンゲイキウ抜き取り作業(ゆうゆうパーク) 赤やんススキソング教室 (上松山児童センター) ひよこくみ(新聞紙で遊ぼう) (喜連川児童センター) 未就園児わんぱく広場 (ぎつれ川幼稚園)</p>	<p>16 ビーズアクサセラー講座①(氏家公民館) パズル教室「カルタ」 り(上松山児童センター) 小シツ(喜連川児童センター) 折り紙カレンター作り(喜連川児童センター) 6/17まで 未就園児わんぱく広場 (ぎつれ川幼稚園)</p>	<p>17 未就園児さちやんくらぶ (氏家幼稚園)</p>	<p>18 アロマテラピー講座 (氏家公民館)① 父の日プレゼント製作 (上松山児童センター) 6/19まで 誕生会(上松山児童センター) ぼんたくみ「新聞紙で遊ぼう」 (喜連川児童センター)</p>	<p>19 サッカーワールドカップ 中継パブリックビューイング(氏家公民館) 父の日プレゼント製作 ク(喜連川児童センター) 第3回たつき祭り(eプラサ式番館1階) AM10:00~PM1:00 手話講習会(旧うのはな作業所)PM1:00~3:00</p>
<p>27 市民体育祭職域野球大会 子ども店長菓子屋(和い話し広場)AM10:00~ 森へ行こう!! 中学校ソフトテニスさくら大会 七夕飾り作り(上松山児童センター) 6/30まで 青空市場(お丸山公園駐車場)AM6:00~10:00</p>	<p>21 氏家公民館休館日 喜連川城温泉休業日</p>	<p>22 子育ておしゃべり会 「ひだまりふあん」 (上松山児童センター) 親子ダンス教室(山田児童センター) 誕生会(喜連川児童センター) 点字講習会(氏家福祉センター)AM10:00~PM0:00</p>	<p>23 わらべうたをうたおう! (上松山児童センター) プール開き(氏家幼稚園)</p>	<p>24 ガーニング講座開講式 子育てなんでも相談 (上松山児童センター) プレママ手芸教室 (上松山児童センター)</p>	<p>25 アロマテラピー講座 (喜連川公民館)① アロマ虫よけ作り (喜連川児童センター) 割れないシヤボン玉作り (喜連川児童センター) 6/26まで ホテル観察会(ゆうゆうパーク)</p>	<p>26 月食と惑星を見よう (氏家小学校校庭) 親子サツマイモ教室 (上松山児童センター) 手話講習会(旧うのはな作業所)PM1:00~3:00</p>

さくら市の人口
平成22年5月1日現在(前年比)
○人口 43,522人 (+27)
男 21,933人 (+13)
女 21,589人 (+14)
○世帯数 15,099世帯 (+39)

デジタル防災行政無線の内容再生電話番号は☎681-6711です。

休日の届出(死亡・婚姻・出生等)は本庁舎の日直が午前8時30分から午後5時まで行っています。緊急な連絡も本庁舎の日直にご連絡ください。
(☎681-1111)

窓口延長
●市役所本庁舎：税務課・市民福祉課・保険高齢対策課・児童課・会計課
毎週月曜日午後7時まで(祝日を除く)
●喜連川支所：市民生活課
毎週金曜日午後7時まで(祝日を除く)

無料相談案内(6月) 相談は、無料でお受けします。秘密は守ります。

相談	内容	対応者	期日	時間	場所	問い合わせ等
法律相談(要予約)	法律的な諸問題の相談	弁護士	18日(金)	午後1時~4時	氏家公民館 2階 第6研修室	社会福祉協議会支部 ☎682-2217
心配ごと相談所(人権・心配ごと・行政)	いじめ、体罰、差別等、人権侵害に関する心配ごと 身近な心配ごと、悩みごと 国の行政機関、独立行政法人などへの要望	人権擁護委員	11日(金)	午前10時~午後1時	氏家公民館 2階 第6研修室	市民福祉課 ☎681-1115
			30日(水)			
		民生委員	11日(金)	午前10時~午後1時	氏家公民館 2階 第6研修室	社会福祉協議会支部 ☎682-2217 社会福祉協議会本部 ☎686-2670
行政相談委員	30日(水)	喜連川社会福祉センター	企画政策課 ☎681-1113			
移動県民相談	行政相談、生活相談など	県民相談員	11日(金)	午前10時~午後1時	喜連川社会福祉センター	企画政策課 ☎681-1113
消費生活相談	契約に関するトラブルなど消費生活全般	消費生活相談員	月~金(祝日を除く)	①午前9時~正午 ②午後1時~4時	消費生活センター(市役所本庁舎2階 舎2階)	消費生活センター ☎681-2575
教育相談	小・中学生の悩み・問題などの相談、保護者の相談	学校教育課指導主事	月~金(祝日を除く)	午前8時30分~午後5時15分	喜連川支所第2庁舎 学校教育課	学校教育課 ☎686-6620
児童家庭相談	家庭における児童養育相談、虐待相談など	家庭相談員	月~金(祝日を除く)	午前9時~午後4時30分	市役所本庁舎 相談室	児童課 ☎681-1125
婦人相談	婦人相談、母子自立相談(就労支援等)など	母子自立支援員兼婦人相談員	月~金(祝日を除く)	午前9時~午後4時30分	市役所本庁舎 相談室	児童課 ☎681-1125
虐待についての相談	虐待を受けているのでは?虐待をしてしまいそう...など、悩んでいる方	児童課 ☎681-1125 県北児童相談所 ☎0287-36-1058	随時	随時	*休日、夜間の緊急時の連絡先 栃木県児童虐待緊急ダイヤル ☎665-3677 児童課 ☎090-2640-9364・090-1059-0747	

無料法律相談は 事前予約が必要です!

日時 6月18日(金) 午後1時~4時
場所 氏家公民館 2階第6研修室
定員 6名(先着順)
申込開始日 6月1日(火) 午前9時~
問い合わせ 社会福祉協議会氏家支部 ☎682-2217

★法律相談に行く前に...
心配ごと相談所でも、皆さんの困りごと・悩みごとについての相談を行っています。法律相談へ行く前に、心配ごと相談所へいらしてみませんか?

「暮らしのガイドブック」を作成します

市は、行政情報等を掲載した市の情報誌「暮らしのガイドブック」を発行します。それに伴い株式会社サイネックス(大阪府中央区)と、発行に関する協定書の調印式を3月23日に行いました。市と同社が市民向けに同ガイドブックを、官民協働で作成します。合併時に「暮らしのガイドブック」を作成しましたが、それから5年が経過し、内容を改める必要が出てきたため、今回新たなガイドブックを作成することになりました。このガイドブックの製作費は、同社の広告収入で賄うため、市の負担はありません。今年の8月の発行を予定しており、17,000部を作成し、全世帯に配布するほか転入者などにもお配りします。
【問】企画政策課 ☎681-1113

地域移動博物館

ち てい たん けん 地底探検きらめく石たち

6月13日(日)まで

共催：栃木県立博物館

★体験教室「火山灰は宝石箱」

日時：6月5日(土) 午後2時～

定員：24名(子どもから大人まで・要申込)

講師：栃木県立博物館 自然課 特別研究員 布川嘉英先生

火山灰を顕微鏡でのぞいてみましょう。



みどり すいしゅう
緑水晶

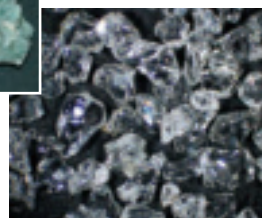

せき えい
石英

第70回「国際写真サロン」及び第25回「日本の自然」写真展

6月19日(土)～7月4日(日)

★ワンポイント写真教室 6月20日(日) 午前11時～

★作品解説会 6月20日(日) 午後2時～

講師：写真家 宗形繁雄氏

※観覧料 (一般300円) でどなたでもご参加いただけます。

氏家町史「史料編」発刊記念 連続歴史講座「うじいえ歴史散歩」

★第1回「近世氏家の郷土史家たち」(仮題)

日時：6月19日(土) 午後2時～ 会場：講座室

講師：筑波大学大学院 講師 山澤学氏

★第2回「歴史に刻まれた『うじいえ』」

日時：7月24日(土) 午後2時～ 会場：講座室

講師：元栃木県立博物館
学芸部技幹兼人文課長 千田孝明氏

※第3回は9月18日(土)、第4回は10月16日(土)に予定しています。

氏家歴史文化研究所総会記念

講演会「檜山先生のよもやま話
～平山郁夫先生を中心に～」

日時：6月12日(土) 午後3時～

講師：檜山猛郎氏

アジアの世界文化遺産を学ぶ

6月6日(日) 午後2時～

文書教室

6月20日(日) 午後2時～

6月の休館日 7日(月) 14日(月)～18日(金) 21日(月) 28日(月)

■問合わせ さくら市ミュージアム ☎:682-7123

さくらスポット・桜まっぷ

広報版

くさかわようすい 第17回 草川用水しだれ桜

JR氏家駅西口から西へ約500m行くと、氏家地区から高根沢町へ続く米どころ約2,000haの水田を「かんがい」している草川用水が流れます。その右岸遊歩道沿い約2kmにわたり、しだれ桜が植えられています。満開の時期には、市民の散歩コースが極上の花見スポットになります。

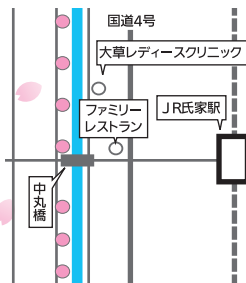

サクラをもっと知ろう講座⑰ サクラを食べる

桜は、お花見のような「目」で楽しむものだけのものでしょうか？いえいえ、「舌」でも楽しめます。

実であるサクランボはもちろんですが、花自体も「関山」などの品種は、塩漬けにすると独特のよい香りを放ち、ハーブの一種として和菓子、パンなどの香り付けにも使われます。また、桜の葉も塩漬けにして食べられます。伊豆諸島に多く分布する「大島桜」が有名で、桜餅はその塩漬けの葉で包まれています。さくら市にも季節限定で「さくらパン」や「さくらうどん」のような独自商品も販売されていますので、ぜひご賞味ください。

☆桜に関する情報、お問合わせは、企画政策課まで…☎681-1113 ✉kikaku@city.tochigi-sakura.lg.jp



広報

さくら

vol.124

平成22年6月1日発行 編集：さくら市役所 総務部
〒322-0113 栃木県さくら市氏家2-7-1
TEL:0283-11113 FAX:0283-00000
http://www.city.tochigi-sakura.lg.jp/

企画政策課

次回の広報さくら(6月15日：第125号)は6月15日折込予定です。